EL ADELANTADO DE SEGOVIA

Año CVIII • Número 34.180 • www.eladelantado.com • **Miércoles 1 de julio de 2009** • **1'10 €**

Diario Independiente fundado en 1901 por Don Rufino Cano de Rueda

SEGOVIA / 10 A 12

La ofrenda floral a la Virgen de la Fuencisla puso fin a los actos de las Ferias y Fiestas

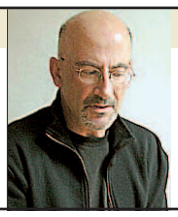

SEGOVIA / 15

La XXVI edición del festival Folk Segovia arranca esta tarde con la actuación del gallego Emilio Cao

INTERNACIONAL / 29

Un Airbús con 158 pasajeros se estrella en el Índico y logra sobrevivir una niña

URBANISMO

El parking de Padre Claret alcanza el 60 por ciento de ocupación en su primer día

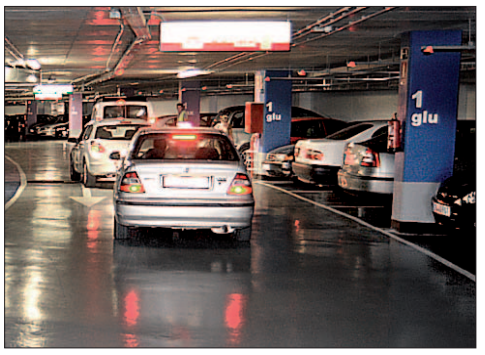

Interior del parking de Padre Claret / KAMARERO

Confusión El despiste de algunos conductores, alimentado por una cierta falta de información, y los fallos de tarjetas, notas negativas **Gratis** Los segovianos aprovechan la gratuitad para familiarizarse con el aparcamiento. SEGOVIA 6 Y 7

San Esteban muestra sus tesoros al público

Más de un centenar de responsables de Patrimonio de las diferentes diócesis de España visitaron ayer la iglesia de San Esteban de Cuéllar, donde fueron recibidos por técnicos de la Fundación del Patrimonio, quienes explicaron la restauración recientemente llevada a cabo en el templo, durante la cual aparecieron 48 bulas en un sepulcro. / FOTO: GABRIEL GÓMEZ. SEGOVIA 22

Y ADEMÁS...

74 días sin desdoblar y sin cerrar la variante de la capital

INFRAESTRUCTURAS

Piden que la futura SG-20 tenga conexión directa con la estación del AVE

La Plataforma del Tren, formada por los agentes sociales y económicos, ha presentado una alegación al proyecto de desdoblamiento de la SG-20 para que tenga una conexión con la estación de tren. SEGOVIA 9

SOCIEDAD

'Campo y Paz' reunirá mañana a 6.000 personas

La jornada organizada por la Obra Social y Cultural de Caja Segovia, se desarrollará en la Pradera del Hospital de San Ildefonso. SEGOVIA 13

MEDIO AMBIENTE

Hoy comienza la época de peligro alto de incendios forestales en la provincia SEGOVIA 17

POLÍTICA

La Corte de Estrasburgo avala la ilegalización de Batasuna ESPAÑA 26

Ecyl Servicio Público de Empleo de Castilla y León
Unión Europea Fondo Social Europeo El FSE invierte en tu futuro
Junta de Castilla y León
FORMACIÓN PROFESIONAL PARA EL EMPLEO
Modalidad de Oferta, dirigida Prioritariamente a Trabajadores Desempleados (F.O.D. 2009-2010)
CURSOS GRATUITOS PARA LOS ALUMNOS
DURACIÓN: 655 HORAS
Técnico Auxiliar en DISEÑO GRÁFICO
Técnico Auxiliar en DISEÑO INDUSTRIAL
Técnico Auxiliar en DISEÑO DE INTERIORES
Cofinanciados por el Fondo Social Europeo y el Servicio Público de Empleo de Castilla y León
CENTRO COLABORADOR del Servicio Público de Empleo de Castilla y León Nº 40 30009
IMPARTE:
FORMACIÓN & CONSULTING ATENEO, S.L.
C/ CANTARRANAS, 3 40005 SEGOVIA
TF. 921 41 31 21
formacionateneo@terra.es www.formacionateneo.com
ATENEO FORMACIÓN

DESDE HOY, con El Adelantado (presentando tu cupón)
Conjunto Hematites IMANTADO
collar + pendientes + pulsera
14,99 €
Precio de cada pieza suelta 6 €

PULSERA COLECCIONABLE Alma
HOY MIÉRCOLES 1 con El Adelantado
ABALORIO
por sólo 0,50€

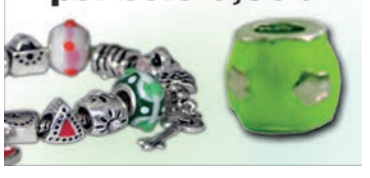

Negocio & Estilo de Vida Castilla y León

Iveco espera reactivar la planta de Valladolid con la Ecodaily

|TRIBUNA|
JAVIER SÁNCHEZ VIRAZ

Responsabilidad

NO HACE MUCHOS DÍAS, se reunía la Junta de Seguridad de la Subdelegación del Gobierno para analizar el dispositivo que se iba a desplegar por nuestra provincia de cara a esta época estival.

No hace muchos días, los sindicatos pedían a la Junta que adelantase el inicio del Plan contra Incendios.

No hace muchos días, contemplaba día a día cómo las orillas del Pantano del Pontón Alto, se llenaban de pescadores, bañistas (a pesar de la prohibición) y de barcas de recreo.

El sábado a mediodía volvió a suceder. Una persona fue rescatada de las aguas de este pantano, ahogada.

Para ser objetivo, la primera irresponsabilidad la cometió la joven que desatendiendo los carteles que prohíben bañarse en las aguas del Pontón, se adentró en el mismo.

Pero también, existe otra responsabilidad de la Administración competente en vigilar, al igual que lo hacen las fuerzas y cuerpos de Seguridad del Estado, en nuestras ciudades y pueblos, o en las carreteras, o los efectivos distribuidos por nuestros amplios parajes naturales, que nadie incumpla las normas marcadas sobre la utilización de este magnífico rincón acuático.

Año tras año, se dirime qué Administración tiene las competencias sobre esta vigilancia, año tras año, conocemos de sucesos luctuosos que ocurren en este espacio. Y bajo mi punto de vista y conociendo escasamente las leyes al respecto, entiendo que en primer lugar debería ser la Administración Autonómica quien dotara de medios económicos y personales para mantener la seguridad de las personas que acuden a este pantano.

Espero de verdad, que sea éste el último suceso que se produce en el Pontón Alto, y que la Junta de Castilla y León,dote, de una vez por todas, de los medios necesarios para que no se repitan más muertes. Asuman su responsabilidad (si es que les compete) y dejen de vanagloriarse de lo mucho y bien que lo hacen por esta Comunidad. Esta niña, y las anteriores personas fallecidas en el Pontón Alto, deberán pesar sobre sus inmaculadas conciencias.

|SEGOVIA, DESDE FUERA|

TERESA CANTERO
Desde Marruecos

¿Dónde quedó el Rick's Café?

SAM NO HA VUELTO A TOCAR AQUÍ. La decadente Casablanca se ve, antes de llegar al aeropuerto Mohamed VI, como un tapiz de ocre y verde oasis; como un espejismo de palacetes a su entrada que se olvidan con el olor a orina de la calle del hotel. Marruecos es, en la ciudad con la segunda mayor mezquita del mundo, tras la Meca, hospitalaria y pobre, pero con antena parabólica en muchos tejados. Es importante soñar con algo si no se puede ni dormir.

La guía tiene razón, una mujer que viaje sola es saludada por la mitad de los marroquíes. De esa mitad; gran parte querrá venderle algo; en francés, en inglés, en un castellano que, dicen, es hermano. "El Rey Juan Carlos I es familia de Mohamed VI". Todos venimos del barranco de Olduvai. Afirmo. El ser humano, al fin y al cabo, tiene el mismo origen, aunque el racismo en el que no creo ni como comentario curioso cambia las tornas al cambiar de continente. Aquí, más al norte incluso que las Islas Canarias, el taxi no quiere llevarme ni a mí ni a mi cabeza descubierta que le habla en francés. Ninguna Ilsa Lazlo iría en busca de Rick hoy, no al menos en los petit taxi rojos, más baratos y bastante más destartalados que el resto.

Hay algo que no sé si es recomendable, pero sí es sin duda una experiencia fascinante: perderse en Casablanca y por su antigua medina (de día). Una mezcla entre carteras de cuero, saaris, burkas, teteras, babuchas y falsificaciones demasiado bien hechas. La nueva, aunque más ordenada, también está más lejos y pierde la parte de caos que tiene la situada junto a la plaza de Naciones Unidas. Las posibilidades de atropello son ínfimas, si se piensa en que los semáforos solo están orientados a los coches; y no a los peatones, que simplemente cruzan.

En esta ciudad, donde las tiendas venden vestidos con etiquetas de Promod y Pimkie (la guía también advertía del sospechoso origen de muchas prendas), encontré al llegar un retazo de incoherente hogar. A la entrada, entre palacetes y casuchas desvencijadas por el tiempo y la falta de medios, había una heladería titulada Segovia. No hay que llamarse a engaño; un cochinillo jamás tendría cabida en una tierra donde nunca nos han llegado a ofrecer una cerveza. Menos mal que a una también le gusta el té.

Casablanca fue en realidad rodada en Los Ángeles. La real tiene la nombrada mezquita de Hassan II, un parque de La Liga Árabe sembrado de palmeras, una zona comercial llamada Maarif y un mercado central decadente y blanco. La recomendación habla de Fez y Marrakech, y pone a esta ciudad como la más moderna del país. En realidad, no estoy segura de que Rick Blaine hubiera querido venir aquí; o al menos, de haberlo hecho, hubiera ido a la Corniche, zona exclusiva donde ningún Sam toca el piano, aunque seguro que muchos Mohamed tienen algo que contar y que vender. Insahalá!

|TRIBUNA| SERGIO PLAZA CEREZO

Boceguillas, una cuestión de geografía

UNA BUENA GEOGRAFÍA favorece el desarrollo económico en cualquier escala territorial. El Nordeste de Segovia tiene una localización periférica respecto a la capital provincial, tratándose de una zona rural con una baja densidad demográfica. Sin embargo, la ubicación dentro del corredor de la autovía A-1, que atraviesa la comarca de norte a sur, provee una renta de posición. Si el territorio se vertebra en torno al eje Madrid-Burgos, la capital de España y Aranda de Duero son centros de referencia más significativos que Segovia en la realidad cotidiana correspondiente a muchos municipios del nordeste.

Boceguillas aprovecha en buena medida la externalidad que representa la A-1. La cuestión no es baladí. El tráfico viario se ha multiplicado a lo largo de este eje durante los últimos 25 años, en consonancia con el desarrollo económico del país. Y la vecindad de la autovía que une Madrid con el norte del país vale un potosí.

Cuando el automovilista circula por la carretera, la noche sombría se torna un mar de luces al pasar junto a Boceguillas. La localidad conforma un enclave logístico, donde se registra un agrupamiento de servicios orientados a los consumidores que realizan un trayecto por la autovía. Por ello, no resulta casual que Boceguillas sea uno de los municipio segovianos con una mayor proporción de población inmigrante. La lógica diferenciadora de los enclaves también se impone en estos páramos castellanos.

La competitividad logística se ha desarrollado al amparo de la división del trabajo. Se puede destacar la oferta de establecimientos de hostelería orientados hacia los diversos segmentos que conforman el mercado, desde bocadillos y menús del día hasta platos a la carta. Por ejemplo, un coqueto restaurante ofrece menús de precio medio-alto, orientados al público formado, en buena medida, por ejecutivos y hombres de negocios. Entre estos últimos, cabe destacar el aporte vasco, que incorpora a gentes de buen yantar y querencia particular por las delicias de la gastronomía castellana.

Así, durante los días de diario, los automovilistas vascos también aportan unos ingresos nada desdeñables a los asadores de Sepúlveda. La concentración de buenos restaurantes fomenta la capacidad de atracción ejercida por la villa señorial: una ventaja de las economías de aglomeración. La ingesta de un cuarto de lechal puede representar un beneficio lo suficientemente elevado como para compensar el esfuerzo que supone abandonar la A-1, incrementando la duración del viaje. En esto consiste el análisis coste-beneficio, que guía los procesos de toma de decisiones de los seres humanos.

Boceguillas también se ha especializado en la oferta de talleres mecánicos, que suelen disponer de grúas para auxiliar a los automovilistas. El capital social aparece en escena: los garajes desarrollan una faceta paralela como concesionarios. Su radio de acción no se limita al ámbito comarcal. Entre los compradores, abundan los residentes en Madrid. Su perfil apunta a segovianos, oriundos del entorno comarcal, que viven en la capital. Para cualquier consumidor, una relación de confianza en el trato constituye una variable relevante en una transacción tan importante como la compra de un automóvil.

Si Boceguillas se ha convertido en parada obligatoria, la experiencia representa un activo: los paradores de la localidad ya eran una referencia para los viajeros en el siglo XVIII. El fenómeno de concentración de establecimientos de hostelería actúa como un imán: la oferta crea su propia demanda. Además, dado el tamaño reducido de su casco urbano, se trata de un lugar cómodo para efectuar una parada. A partir de dicha ventaja locacional, Boceguillas constituye una referencia para los autobuses de línea que realizan trayectos de larga distancia entre Francia y Marruecos.

Las variables que influyen para que la gente lleve a cabo un alto en el camino son variadas. No se trata sólo de repostar carburante. Por ejemplo, podemos correlacionar la distancia desde Madrid -casi 118 kilómetros- con el tiempo de viaje necesario para que surja la necesidad perentoria de evacuar la vejiga…

EL ADELANTADO.com

|ENCUESTA DEL DÍA|

¿Cree que Caja Segovia y Caja Ávila alcanzarán un acuerdo para su integración?

*** Esta encuesta no es científica, los resultados se obtienen con las respuestas voluntarias de los lectores que desean expresar su opinión a través de nuestra página web.**

|RANKING DE NOTICIAS|

Lo + valorado

LOCAL. Segovia estrena el aparcamiento de Padre Claret, que será gratis una semana
CUÉLLAR. El Patio de Armas acoge desde hoy la Semana del Teatro
CUÉLLAR. Responsables de Patrimonio Cultural de la iglesia visitan San Esteban
LOCAL. La magia de los fuegos cerró la fiesta
PROVINCIA. Los dirigentes del PP preparan en La Granja las líneas de trabajo futuro

Lo + leído

LOCAL. Segovia estrena el aparcamiento de Padre Claret, que será gratis una semana
LOCAL. Calma en el Pontón
LOCAL. Miles de segovianos felicitan a su embajador, Nuevo Mester
LOCAL. La magia de los fuegos cerró la fiesta
ÚLTIMA PÁGINA. Encierro para los niños

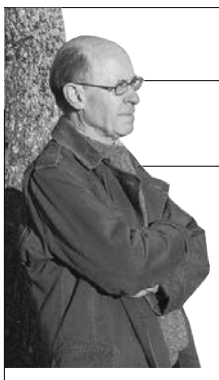

|LAS PALABRAS Y LA VIDA| ALBERTO MARTÍN BARÓ

Releer

CUANDO A MI AMIGA se le acaba la remesa de novedades, y hasta que se hace con un nuevo lote de lecturas, se dedica a releer. ¿Y qué relee? Pues, entre otros libros, me cita los de Antoñita la Fantástica, de Borita Casas, los de Celia y Cuchifritín, de Elena Fortún, y la colección de Guillermo, de Richmal Crompton. Le hizo ilusión escuchar por la radio a una conocida periodista económica que coincidía con ella en esas relecturas.

No soy muy amigo de releer, ni siquiera las grandes obras de la literatura universal o de los autores que hemos dado en considerar clásicos. En alguna ocasión, y como las lectoras que acabo de mencionar, me he dejado llevar de la añoranza y del sueño imposible de recuperar la juventud perdida, y he releído las novelas del Oeste de Zane Grey, los Tarzanes de Edgar Rice Burroughs o las aventuras de piratas de Emilio Salgari.

Y, si no soy aficionado a releer, ¿qué sentido tiene conservar los libros ya leídos? Presumir de nutrida biblioteca no es vanidad que me haya afectado nunca. Y aunque una estantería llena de libros puede resultar muy decorativa, usarlos con este fin me parece rebajar la dignidad de dichos libros y adulterar su finalidad.

Es más susceptible de ser releído el ensayo que la novela. En la narrativa, una vez conocido el argumento, se pierde gran parte del interés de una relectura. Y no digamos si se trata de relatos de suspense o intriga cuando ya sabes cuál es el desenlace de la trama. ¿Y la poesía? Cuando me viene a la memoria algún verso suelto, siento la necesidad de refrescar viejos poemas de Garcilaso, de Fray Luis de León, de Bécquer, de Antonio Machado o de Juan Ramón Jiménez.

Pocos son los que, teniéndose por personas cultas, declaran haber leído por primera vez una obra clásica. Siempre dirán que releen el "Fausto" de Goethe o el "Hamlet" de Shakespeare. De nuestro "Quijote", que sí se presta a una relectura fragmentaria por su misma estructura multiforme, nadie cometería el sacrilegio de confesar que lo está leyendo por primera vez.

La jefa de estudios del colegio Arcipreste de Hita de El Espinar me invitó a hablar a los alumnos de quinto y sexto de Primaria sobre el "El principito", libro al que iban a dedicar una atención especial. Por este motivo "releí" el cuento de Saint-Exupéry, que no es precisamente un relato para niños, aunque estos puedan captar lo más elemental de las visitas del principito a los solitarios habitantes de varios planetas. Agradecí a Mari Mar la ocasión que me brindó de rememorar la deliciosa fábula del aviador francés.

Y es que el quid del placer de la relectura reside en la fragilidad de nuestra memoria. Pasado el tiempo, ese libro que en su momento nos emocionó y subyugó, o simplemente entretuvo, volverá a hacerlo.

Les pedí a los alumnos del colegio espinariego que levantaran la mano los que preferían leer a jugar con la "playstation". Unas pocas manos tímidas se alzaron. No traté de convencer de lo que se pierden a los partidarios de la "playstation". Solo les sugerí que, si quieren aficionarse a la lectura, cosa que tantas veces les han aconsejado sus profesores, no lean por obligación -aunque está claro que tendrán que leer por obligación para progresar en sus estudios-, sino que busquen su libro, su lectura, su autor.

Cuando lo encuentren descubrirán un mundo nuevo. Un mundo del que se verán privados si solo viven rodeados de imágenes y prescinden de la magia de las palabras.

Y a lo mejor un día tendrán su libro de cabecera, un libro gastado por el uso al que volverán una y otra vez.

EDITORIAL

Situación insostenible

El hundimiento del falso techo de uno de los despachos del Juzgado de lo Contencioso ocurrido hace solo unos días ha vuelto a poner de manifiesto la urgente necesidad que tiene la planta judicial de Segovia de contar con un edificio en el que concentrar todos los tribunales.

Hará cinco años que ese juzgado se trasladó a la antigua sede de la Federación Empresarial Segoviana en la calle Domingo de Soto como solución provisional en espera de que nuestra provincia pudiera contar con un moderno y amplio inmueble judicial. Allí ha venido compartiendo espacio con el Juzgado de lo Social, después de que éste dejara también el antiguo edificio de sindicatos, y con el decanato de los jueces.

No se trata del primer techo que se le hunde a la justicia segoviana, porque hace solo unos años también se desplomó el de la sala de vistas de la Audiencia Provincial, ni el primer ejemplo de las duras condiciones en las que los profesionales de la justicia vienen desarrollando su trabajo. Falta de espacio, condiciones insalubres o pocos medios tecnológicos son solo algunas de las características que definen a los juzgados segovianos.

Hace ya años que se apostó por la construcción de un nuevo edificio en el barrio de Nueva Segovia donde concentrar todos los juzgados ahora dispersos por la ciudad: los juzgados de primera instancia e instrucción del uno al cuatro, y la Audiencia, se encuentran en el Palacio de Justicia; el de lo Penal en una sede en la calle Malconsejo; el número 5 en el paseo de Conde Sepúlveda; el de Menores en la calle General Santiago; y el de lo Contencioso y el Social en la calle Domingo de Soto.

A pesar de los intensos esfuerzos del presidente del Tribunal Superior de Justicia de Castilla y Léon, el segoviano José Luis Concepción, por acelerar esas obras, largamente demandadas por el presidente de la Audiencia, Andrés Palomo, los trabajos no solo no se han iniciado, sino que estamos a la espera de que la Administración Central saque a concurso el proyecto arquitectónico.

El desplome ocurrido hace solo unos días afortunadamente se resolvió sin tener que lamentar ninguna desgracia personal. Confiemos en que no sea necesario ningún otro incidente para que de una vez por todas se acelere la maquinaria administrativa que dote a Segovia del edificio judicial que se merece.

El Rancho DE LA ALDEGÜELA
CELEBRE SU BODA Y LAS FIESTAS FAMILIARES
EN EL RANCHO DE LA ALDEGÜELA
TORRECABALLEROS (SEGOVIA)
Teléfono de reservas: 921 401 060 // info@el-rancho.com www.el-rancho.com

EL ADELANTADO DE SEGOVIA

EDITA:
EL ADELANTADO DE SEGOVIA, S.L.
D.L. SG.7 1958

Presidente - Editor:
Carlos Herranz Cano
Director General:
Javier Hernando Domingo
Director de Desarrollo:
Aurelio Martín González

Director:
Jesús Martínez Calle
Jefes de Sección:
Marcelo Galindo Miranda y
Florentino Descalzo San Frutos
Director de Administración:
Carlos Rebollar Herranz
Director Comercial:
David Matarranz Casado
Responsable de Distribución:
Miguel Casado Rubio

Redacción, Administración y Publicidad
Calle Morillo, 7 (junto Jardín Botánico)
40002 Segovia
Teléfono centralita: 921 43 72 61
Teléfono publicidad: 921 46 12 12
Fax 921 44 24 32

Correo electrónico redacción:
redaccion@eladelantado.com

Correo electrónico publicidad:
publicidad@eladelantado.com

Difusión controlada por la OJD

|VISTO Y NO VISTO| FOTO: **F. PEÑALOSA**

Más visitas ilustres

Una vez finalidas las fiestas de San Juan y San Pedro, que han traido celebridades tales como "El Fandi" o Celtas Cortos, continúa el desfile de famoseo por las calles segovianas. Esta vez ha sido la vedette madrileña Norma Duval la que nos ha visitado con el objetivo de inaugurar una céntrica tienda de ropa de la que es su imagen. Por esto contamos con que las visitas de tan ilustres personas continúen llegando, pero una cosa podemos tener clara, si tanto vienen a visitar nuestra ciudad es que algo tenemos.

Esta sección está abierta a la participación. Si usted tiene alguna fotografía curiosa o significativa referida a la vida cotidiana de la ciudad o de la provincia, puede enviárnosla por correo postal o a través del correo electrónico redaccion@eladelantado.com

ALCÁZAR DE SEGOVIA

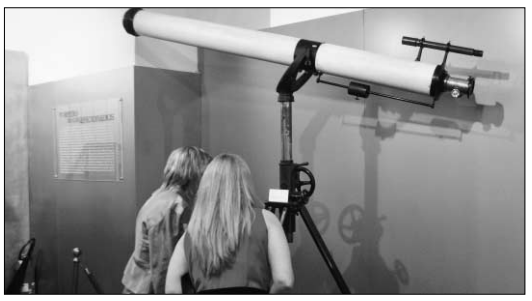

ALCÁZAR SEGOVIA

‘Los reinos de la astronomía. La herencia de Alfonso X’

Hasta el 30 de septiembre puede visitarse en el Alcázar segoviano una muestra didáctica sobre la historia de la astronomía formada por objetos y paneles explicativos. *(Foto: Kamarero)*

FIESTAS

Fiestas locales en los pueblos

UN PASEO POR LA PROVINCIA

Mañana jueves, día 2 de julio, celebran la festividad de Santa Isabel en Aguilafuente, Campo de San Pedro, Navafría y Valleruela de Sepúlveda; la de Ntra. Sra. de la Visitación en Fresneda de Cuéllar; y Ntra. Sra. del Rosario en las localidades de Montejo de Arévalo y Tolocirio.

AGENDA 4

HOY

1 julio de 2009
Faltan 183 días

Santoral

Santos: Simeón, Julio, Casto, Domiciano y Leonor

TELÉFONOS DE URGENCIA

Servicios de seguridad

Policía Local **921431212**
Comisaría de policía **921414700**
Protección civil . . . **921759115**
Guardia civil . . **062** y **921426363**
Inf de carreteras . . . **921417131**
Bomberos Segovia . . **921422222**
Bomb. Coca **921586132**
Bomb. Sepúlveda . . . **921540000**

Servicios sanitarios

Emergencias **061**
Hospital General . . **921419100**
Hosp. Policlínico . . **921419100**
H. Misericordia . **921460115-16**
Cruz Roja **921440202**
Urgencias **921440702**
Infocáncer (gratuita)
(24 horas) **900100036**

Transportes

Radio Taxi **921445000**
Estación Renfe . . . **902240202**
Estación de
Autobuses **921427707**

Otros

Emergencias **112**
Turismo **921460334**
Ayuda a la vivienda
(Junta CYL) **902 22 88 88**
Correos **921461949**

Instituciones

Subdelegación de
Gobierno **921759000**
Junta de
Castilla y León . . . **921417384**
Diputación **921113300**
Ayuntamientos
Segovia **921419800**
Ayllón **921553000**
Cantalejo **921520001**
Cantimpalos **921496009**
Carbonero
el Mayor **921560002**
Coca **921586011**
El Espinar **921181700**
Fuentepelayo **921574000**
Mozoncillo **921577392**
Navalmanzano **921575002**
Nava de la Asunción-
ción.....**921580036**
Navas de Oro **921591000**
Palazuelos
de Eresma **921449354**
Riaza **921551016**
San Ildefonso **921470018**
Sta. María la real
de Nieva **921594036**
Sepúlveda **921540000**
Turégano **921500000**
Villacastín **921198008**

EXPOSICIONES

Los reinos de la astronomía
‘Los reinos de la astronomía. La herencia de Alfonso X’ es el título de la exposición de objetos y paneles explicativos que puede visitarse en el Alcázar de Segovia todos los días de 10 a 19 h, hasta el 30 de septiembre.
ALCÁZAR

Eduardo Garay
‘Ilustral’ es el nombre que tiene la exposición de pintura de Eduardo Garay en el bar San Martín. Hasta el 12 de julio.
BAR SAN MARTÍN

Bachillerato de Artes
Exposición fin de curso de los alumnos de Bachillerato de Artes de la Escuela de Arte y Superior de Diseño. Puede verse hasta el 12 de julio.
CASA DE LOS PICOS

Alberto Fernández Colombia
“Sublime” es el título de la muestra que expone la sala Montón de Trigo, Montón de Paja del artista segoviano Alberto Fernández Colombia. Hasta el 4 de julio.
MONTÓN DE TRIGO, MONTÓN DE PAJA

Esteban Vicente
Muestra “Esteban Vicente. Una visión poética” que podrá verse hasta el 13 de septiembre.
MUSEO DE ARTE CONTEMPORÁNEO ‘ESTEBAN VICENTE’

María García López
Acuarelas de María García López en el rte. ‘Así nos ponen de huevos las gallinas”.
RTE. ‘ASÍ NOS PONEN DE HUEVOS LAS GALLINAS

Carlos Matarranz
Pinturas de Carlos Matarranz en la sala de exposiciones del teatro Juan Bravo. Hasta el 5 de julio.
De miércoles a domingo, de 12.00 a 14.00 y de 17.00 a 20.00 h.
TEATRO JUAN BRAVO

Juan Pita
Pinturas de Juan Pita en la Sala de las Caballerizas hasta el día 5 julio.
TORREÓN DE LOZOYA

Olivier H’Small
Muestra ‘Basura Cirkus’ del artista Olivier H’Small. Obras realizadas con objetos usados y sin aparente uso. Hasta el 31 de julio.
VALSAÍN. CENEAM

Obra gráfica de Francisco de Goya
Con motivo del XV aniversario del Aula Marqués de Lozoya del Centro Segoviano de Madrid, durante todo el año 2009 puede verse una exposición (periodificada) de toda la obra gráfica de Francisco de Goya.
MADRID. CENTRO SEGOVIANO DE MADRID

CINE

III Ciclo ‘La Albuera de Cine’
Este ciclo de cine organizado por la Asociación de Vecinos de La Albuera todos los viernes del mes de juluio comienza el día 3 con la proyección de la película ‘Un funeral de muerte’ a partir de las 22.30 h. en el Parque del Peñascal, junto al Centro de Salud y la parroquia de San Frutos.
SEGOVIA. LA ALBUERA

MÚSICA

Actuaciones en la provincia
Actividades organizadas por la Diputación de Segovia en la provincia. Mañana jueves, día 2, alas 22.00 h., música popular con la orquesta Nueva Códice en la Plaza Mayor de **Fresneda de Cuéllar**.
VARIAS LOCALIDADES

Noches de verano en el Real Sitio
La segunda edición de los cursos ideados por Katarina Gurska ofrece del 3 al 12 de julio una serie de recitales a cargo de destacados intérpretes. Comienzan el próximo viernes, 3 de julio, con recital de piano, a las 22 h. en el Centro Cultural Canónigos.
REAL SITIO DE SAN ILDEFONSO. C. CULTURAL CANÓNIGOS

SOLIDARIDAD

Recaudación de la AECC en Cantimpalos. La campaña de la Asociación Española Contra el Cáncer (AECC) ha recaudado este año en Cantimpalos 2.350 euros. La asociación de amas de casa ‘La Inmaculada’, que integran 230 socias, ha colaborado en la organización de la cuestación anual. La mesa petitoria, en la fotografía, se instaló en los soportales del Ayuntamiento el sábado por la tarde y el domingo hasta las 15 horas, según informa Lourdes Matarranz. *(Foto: Lucio Matarranz)*

OTRAS ACTIVIDADES

Día de Campo y Paz 2009
Caja Segovia organiza para mañana, 2 de julio, el día de Campo y Paz en la Pradera del Hospital del Real Sitio de San Ildefonso. Entre los actos programados, a las 11 h. habra baile vermut amenizado por Musical Segovia; a las 13 h., acto institucional, con saludo de las autoridades; 13,30 h., degustación de paella; 15 h., música, danza y humor a cargo de Los Alijares, TierraSegovia, Danzar del Real Sitio, Dúo Kapikúa y Teresa Martín ‘La Piconera’. La jornada finalizará a las 19.30 h. hora a la que está prevista la salida de los autobuses desde la zona del aparcamiento. Durante el día habrá pasacalles a cargo de Los Alijares, TierraSegovia y Los Segovianos. Además se instalará un mercadillo con puestos de venta de bebida y productos artesanales y típicos de la zona. Las inscripciones finalizaron el pasado 29 de mayo.
REAL SITIO DE SAN ILDEFONSO. PRADERA DEL HOSPITAL

XIV Escuterada Segoviana
El viernes y el sábado, 3 y 4 de julio, se celebra la XIV Escuterada Segoviana. La recepción de asistentes tendrá lugar a las 20 h. del viernes en el quiosco de la antigua cárcel, donde se hará entrega de kits escuteristas a los asistentes. A las 21.45 h., está prevista una ruta por la capital y a las 22.30 h., cerveza y picoteo en El Arriero. A media noche comenzará la Allnighter en Libitum (plaza del doctor Gila, 3), amenizada por los pinchas del Escúter Club Segovia, acompañados de pinchas sorpresas.
SEGOVIA. VARIOS LUGARES

Verano en El Real Sitio
Actividades programadas durante el verano en El Real Sitio de San Ildefonso. Durante el mes de julio, de lunes a jueves, cultura, ocio y deporte para los jóvenes en la pradera de El Hospital, de 16.30 a 22.00 h.
REAL SITIO DE SAN ILDEFONSO. PRADERA

CONVOCATORIAS

Campamentos de verano para jóvenes
La Concejalía de Educación y Juventud del Ayuntamiento de Segovia organiza campamentos urbanos en la ciudad durante los meses de julio y agosto, dirigidos a jóvenes entre 12 y 17 años que estén en posesión del carné de Segovia Joven.
También organiza campamentos en la localidad de San Pedro de Gaíllos, del 14 al 17 de julio, y en la villa de Sepúlveda, del 12 al 21 de agosto. Información en la Casa Joven, telf.: 921 46 04 01 o en www.segoviajoven.es.
SEGOVIA. CASA JOVEN

Ciclos formativos de grado medio y superior
El IES ‘La Albuera’ informa de que está abierto el plazo hasta hoy, 1 de julio, para reservar plaza en los ciclos formativos de grado medio y superior de: Mantenimiento y servicios a la producción, Automoción, Hostelería y Turismo, Actividades físico-deportivas e Industrias alimentarias. Información en tlf.: 921 42 08 79.
SEGOVIA. IES ‘LA ALBUERA’

Preinscripción en la UVa
El próximo día 6 de julio finaliza el plazo de preinscripción para los interesados en cursar estudios en la Universidad de Valladolid durante el curso 2009-10.
La solicitud se hará exclusivamente por internet en: www.uva.es.
SEGOVIA. UVA

Rutas guiadas gratuitas en Valsaín
El Centro de Interpretación Boca del Asno, del Ministerio de Medio Ambiente y Medio Rural y Marino, ha organizado varias rutas guiadas en los Montes de Valsaín este verano. Información y reservas en el citado centro de interpretación, de 9.00 a 19.30 h. (Ctra. CL-601 Km. 127.5, San Ildefonso), en el teléfono: 921 12 00 13 ó a través del correo electrónico: bocadelasno@oapn.mma.es
VALSAÍN. CENTRO INTERPRETACIÓN BOCA DEL ASNO

FARMACIAS DE GUARDIA

SEGOVIA
HOY: **Día y noche:** Rujas Gómez. Larga, 5. (Junto c/ Coronel Rexachj).
MAÑANA: **Día y noche:** Aguilar Vizcaíno. Plaza Tirso de Molina, 4 (Nueva Segovia).
EL ESPINAR: Esta semana está de guardia el despacho de la c/ Marqués Perales.

OTRAS LOCALIDADES: Hoy están de guardia las **24 horas** los despachos de las localidades de Cantalejo, Boceguillas y Torre Val.
De 10,00 a 22,00 horas, hoy permanecen abiertos los de Sacramenia, Zarzuela del Pinar, Santiuste y La Granja. **De 10.00 a 20.00 h.**, hoy permanece abierta la farmacia de Villacastín.

FESTIVAL FOLK SEGOVIA 2209

Hoy miércoles, a las 19.00 h., en el centro cultural La Alhóndiga inauguración del Festival con un homenaje a Luis Borreguero, y concierto de Emilio Cao (Galicia).

NOCHES DE LAS VELAS EN PEDRAZA

El próximo sábado, día 4, tendrá lugar el primero de los conciertos, a las 22 h., en la Plaza Mayor de Pedraza a cargo de The Scholars Baroque Ensemble con obras de Purcell y Handell.

MONUMENTOS

ALCÁZAR Tlf. 921 46 07 59: De octubre a marzo, de 10,00 a 18,00 h. De abril a septiembre, de 10,00 a 19,00 horas.

CATEDRAL Tlf. 921 46 22 05: De octubre a marzo de 9,30h a 17,30h. De Abril a septiembre de 9,30 a 18,30h.

CENTRO DE RECEPCIÓN DE VISITANTES Tlf.: 921 466720. e-mail: infor@ turismodesegovia.com. Todos los días de 10 a 19,00 horas. Sábados, domingos y festivos de 10,00 a 20,00 horas. Además los puntos de información de la Rotonda del Pastor y de Autobuses, de 10,00 a 17,30 h.

CENTRO DIDÁCTICO DE LA JUDERÍA Tlf 921 461426. Horarios: cerrado lunes tarde y martes; mañanas, de 10.00 a 14.00 h. y de 16.00 a 19.00 h.

CONVENTO SAN ANTONIO EL REAL Tlf. 921 42 02 28: De 10,00 a 14,00 h. y de 16,00 a 19,00 h. Domingo por la tarde y lunes, cerrado.

IGLESIA DEL CORPUS CHRISTI (Antigua Sinagoga Mayor) - Tlf 921466720. Horarios: cerrado lunes tarde, martes y jueves tarde; mañanas de 10.00 a 14.00 y de 16.00 a 18.30 h.

IGLESIA DE LA VERACRUZ Tlf. 921 43 14 75. De martes a domingos de 10,30 a 13,30 horas. y de 15,30 a 18,00 h.

MONASTERIO DEL PARRAL Tlf. 921 43 12 98. Cerrado los lunes; de martes a sábado, de 10.00 a 12.30 h. y de 16.15 a 18.30 h. Domingos, de 10.00 a 11.30 y de 16.15 a 18.30 h.

TORREÓN DE LOZOYA Tlf. 921 46 24 61: Laborales de 17,00 a 21,00 horas. Sábados, domingos y festivos de 12,00 a 14,00 h. y de 17,00 a 21,00 h.

MUSEO DE ARTE CONTEMPORÁNEO ESTEBAN VICENTE Tlf. 921 46 20 10:. Cerrado los lunes; de martes a viernes, de 11.00 a 14.00 h. y de 16.00 a 19.00 h.; sábados, de 11.00 a 19.00 h.; domingos y festivos, de 11.00 a 14.00 h.

Durante este año de 2009 hay visitas guiadas gratuitas para grupo (mínimo de cinco personas) de 10.00 a 14.00 h. y de martes a sábado. Tlf.: 921460613/15.

MUSEO ZULOAGA Iglesia de San Juan de los Caballeros. Tlfs. 921 46 33 48/ 46 06 13: Martes a sábados: 10,00 a 14,00 y 16,00 a 19,00 h.; domingos y festivos, de 10,00 a 14,00 h. Lunes, cerrado.

MUSEO DE SEGOVIA Casa del Sol. c/ Socorro, 1. Tlf. 921 46 06 13/15. De octubre a junio: martes a sábado, de 10.00 a 14.00 y de 16.00 a 19.00 h.; de julio a septiembre, martes a sábado, de 10.00 a 14.00 h. y de 17.00 a 20.00 h.; domingo y festivos, de 10.00 a 14.00 h. Cerrado los lunes, día 1 y 6 de enero, 24, 25 y 31 de diciembre y fiestas locales.

CASA-MUSEO ANTONIO MACHADO Tlf. 921 46 03 77. C/ Desamparados. De miércoles a domingo y festivos, de 11,00 a 14,00 h. y de 16,30 a 19,30 h. Miércoles gratis. Visita guiada.

MUSEO RODERA-ROBLES Martes a sábado, de 10,30 a 14,00 y de 17,00 a 19,00 h.; domingo, de 10,30 a 14,00 h.; lunes, cerrado. c/ San Agustín, 12.

PUERTA DE SAN ANDRÉS (espacio expositivo de la muralla) Tel 609 877404. Horarios: Miércoles, jueves y viernes de 11.00 a 14.00 y de 16.00 a 19.00. Sábado de 11.00 a 14.00 y de 17.00 a 21.00 y domingos de 11.00 a 14.00 y de 16.00 a 18.00 h.

BIBLIOTECA DE LA ACADEMIA DE ARTILLERÍA Invierno, de lunes a jueves de 09.3 0 a 13.30 y de 15.30 a 18.00 h.; viernes, de 09.30 a 13.30 h. Verano, de lunes a viernes, de 08.00 a 13.00 h. (c/ San Francisco, 25).

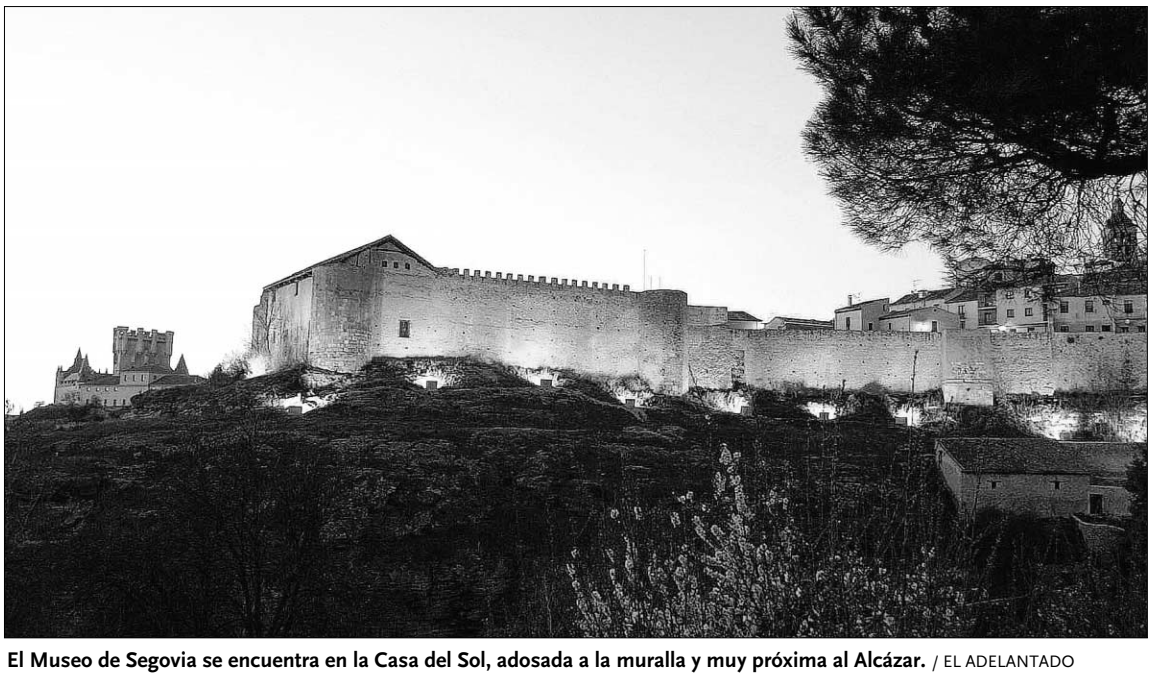

El Museo de Segovia se encuentra en la Casa del Sol, adosada a la muralla y muy próxima al Alcázar. / EL ADELANTADO

AGENDA SOCIAL

Cumpleaños. ¡Felicidades **Ana**! (1/07/09) Para ti, con mucho cariño, te mandamos este deseo de feliz cumpleaños. Te queremos: Mar, Silvia y Cris.

Felicitación. Justi ¡Por fin te llegó tu merecida jubilación! Felicidades de parte de tus hijos y nietos.

Cumpleaños. Felicidades **Ceferino**, por tu 65 cumpleaños, de tus hijos y empleados.

Cumpleaños. Mira **Sarita** dándolo todo, como debe de ser. Disfruta del verano y sobre todo pásalo bien en este día, que no siempre se cumplen 19 años. Un besazo y muchas felicidades de todas tus amigas.

¡Se han ido los precios!
Hasta el 50%
Rebajas hasta el 31 de agosto
muebles THERMOBEL
¿qué es una habitación sin muebles?
C/ Atalaya 26 · Pol. El Cerro · Segovia
thermobel.es

▶ URBANISMO

El parking de Padre Claret alcanza el 60% de ocupación el primer día

Gratis. La gratuidad del estacionamiento, una oferta vigente hasta el domingo, anima a los segovianos a familiarizarse con el nuevo aparcamiento, de 543 plazas

Confusión. El despiste de algunos conductores, alimentado por una cierta falta de información, y los fallos de tarjetas, notas negativas del día del estreno

Los despistes, como no validar en caja las tarjetas, y los fallos de éstas, generaron cierta confusión entre los primeros usuarios del aparcamiento./KAMARERO.

S.A. / SEGOVIA

La expectación suscitada entre la ciudadanía por el nuevo aparcamiento de Padre Claret, que llevó a más de medio millar de personas a asistir el domingo al acto de inauguración de la infraestructura, se mantuvo ayer, en su primer día de funcionamiento, donde fueron muchos los conductores que, aprovechando la semana gratuita, optaron por dejar su vehículo en el *parking*.

Prueba de ello es que hubo conductores que entraron con su vehículo y salían sin aparcar, en un itinerario casi relámpago, solo por saciar su curiosidad. Y también hubo muchos peatones que accedieron al aparcamiento para conocer el interior de las instalaciones.

La gratuidad durante la primera semana, hasta el domingo 5 de julio, incluído, supone un acertado reclamo y fueron muchos los que aprovecharon esta circunstancia para familiarizarse con la nueva infraestructura.

El aparcamiento, de tres plantas y 543 plazas, de las que 499 son para turismos, alcanzó ayer una ocupación media del 60 por ciento, según apuntaron fuentes municipales y de la empresa concesionaria. Sobre la una de la tarde, el sótano primero estaba casi completa, mientras que en el segundo el grado de ocupación rozaba el 70 por ciento de las plazas. En la última planta, apenas había una docena de coches.

Como era de esperar, se produjeron ciertos desajustes en el primer día de funcionamiento, principalmente por el mal funcionamiento, aunque no en todos los casos, de las tarjetas de salida del *parking*.

La gratuidad supuso un ingrediente de confusión. Y es que muchos conductores cuando querían salir no pasaban por la máquina para validar la tarjeta que recibían al entrar. Es decir, con los vehículos listos para salir, cuando su conductor introducía la tarjeta, la barrera no se levantaba, y debían abandonar el coche, volver a la máquina de caja o al control central, transformar la tarjeta de entrada en otra de salida y regresar.

Pero además de estas situaciones, fruto del despiste, también hubo fallos en las propias tarjetas, y no en pocos casos. Al menos en una hora, esta circunstancia se repitió hasta en tres ocasiones, desajustes que, en buena lógica, la concesionaria deberá corregir con urgencia.

Como en cualquier otro aparcamiento, al entrar, y detenido el vehículo en la rampa frente a la barrera, se produce primero la lectura automática de la matrícula. Solo después el conductor puede apretar el botón y obtener la tarjeta. Para poder salir, esta tarjeta deberá validarse en las máquinas de cobro. Hasta el domingo, costará cero euros.

El concejal de Tráfico y Obras, José Llorente (PSOE), indicó ayer que ningún coche quedó "retenido o atascado" y que no se produjeron incidentes significativos. "Son los desajustes lógicos del primer día, pero todo ha funcionado muy bien, estamos contentos", indicó Llorente, quien destacó la gran acogida de la infraestructura por parte de la ciudadanía.

¿Y las sensaciones de los usuarios?. La gran mayoría de los conductores que tuvo oportunidad de sondear ayer este periódico coincidían en destacar que se trata de un aparcamiento "muy bien ejecutado"."Es un aparcamiento de lujo, impresionante", afirmaba ayer Rafael Francisco Estaire. La amplitud de las plazas de aparcamiento y el poco número de columnas, en relación con la amplitud de la infraestructura, son también otros de los aspectos positivos que ayer destacaron los usuarios.

Y en el capítulo de bondades del nuevo *parking*, las luces que existen sobre cada una de las plazas, roja si está ocupada y verde si está libre. "Esto es una gran ventaja para encontrar desde la distancia una plaza libre", aseguraba Gabriel Gómez, quien, no obstante, se mostraba un poco contrariado con el método elegido para indentificar cada una de las plazas.

Isolux-Corsán ha utilizado un sistema para que el conductor pueda memorizar con más facilidades la zona donde ha aparcado su vehículo. En cada planta, los tramos de columnas están pintados de diferentes colores. Es la primera señal a recordar. Y en cada columna aparece el número de planta y una palabra de tres letras,

LAS OPINIONES DE VECINOS, COMERCIANTES Y USUARIOS

▶GABRIEL GÓMEZ

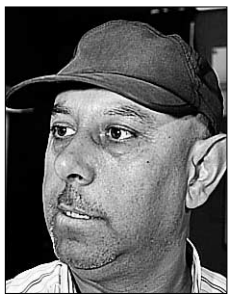

"Me hubiese gustado una identificación de las plazas más sencilla"

▶RAFAEL F. ESTAIRE

"Es un lujo este parking, debería haberse hecho hace diez años"

▶JOSÉ ÁNGEL SACRISTÁN

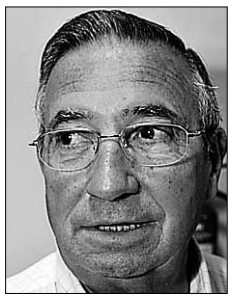

"Es fenomenal este parking, es bueno para los vecinos y para toda Segovia"

▶LUIS MIGUEL GONZÁLEZ

"Los empresarios de la zona hoy vemos las cosas de otro color"

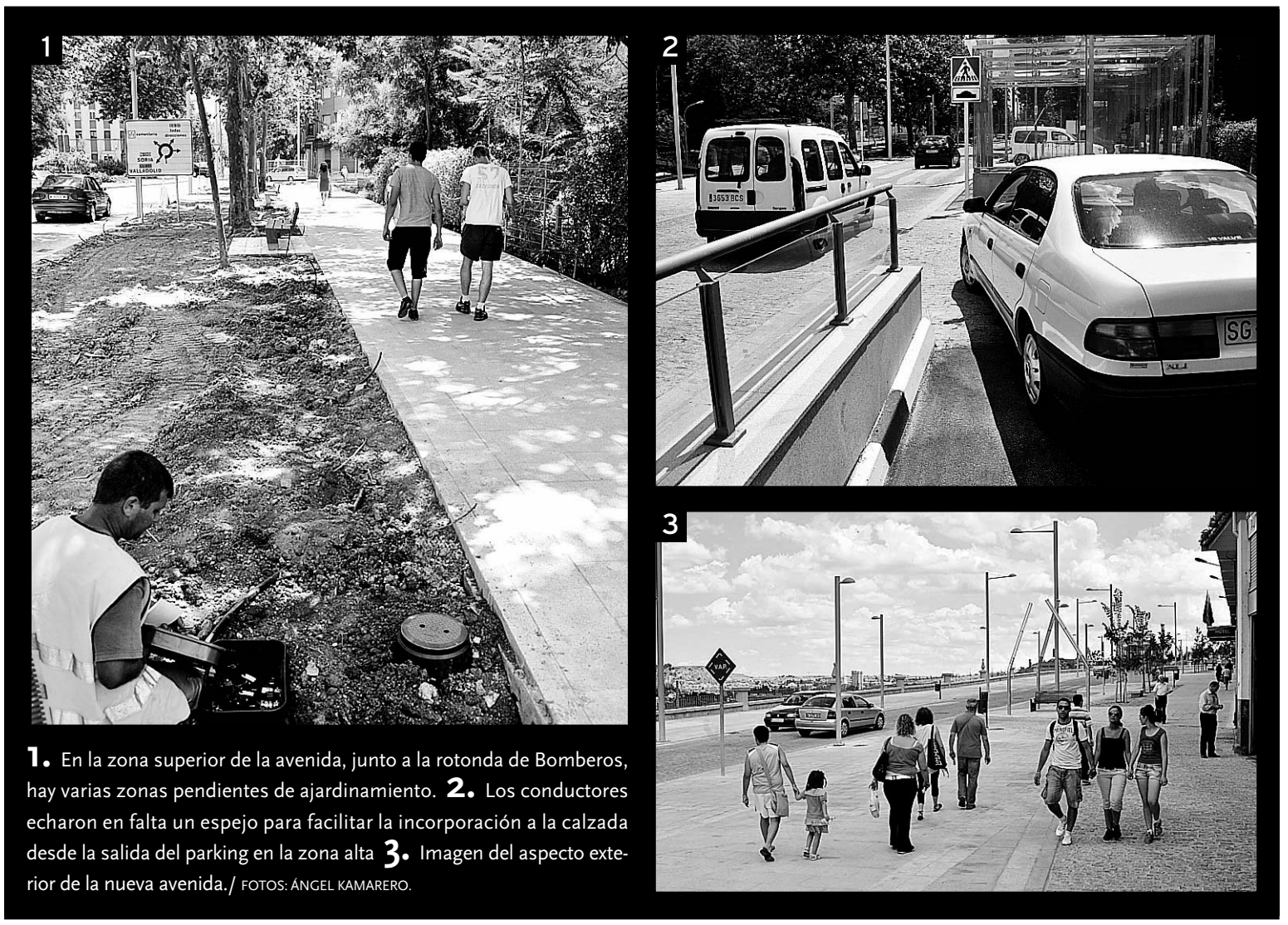

1. En la zona superior de la avenida, junto a la rotonda de Bomberos, hay varias zonas pendientes de ajardinamiento. **2.** Los conductores echaron en falta un espejo para facilitar la incorporación a la calzada desde la salida del parking en la zona alta **3.** Imagen del aspecto exterior de la nueva avenida./ FOTOS: ÁNGEL KAMARERO.

Hoy entra en vigor la 'zona verde' en el casco antiguo

S.A. / SEGOVIA

Hoy miércoles 1 de julio entra en funcionamiento la nueva regulación del aparcamiento en el recinto amurallado, la denominada "zona verde", con el objetivo de aumentar la rotación en el aparcamiento y, con ello, que los residentes del casco antiguo tengan más facilidades para estacionar su vehículo. La nueva regulación afecta a un total de 740 plazas, donde aparcar quedará limitado a un tiempo máximo de una hora y con una tarifa que duplica el precio del aparcamiento en "zona azul".

Estacionar ahora en zona azul cuesta 0,60 euros a la hora y el tiempo máximo de estacionamiento está fijado en dos horas, por lo que hay que desembolsar 1,40 euros. Con la "zona verde" sólo se podrá aparcar como máximo durante una hora y el precio del ticket se fija en 1,20 euros. La medida no afectará a los residentes con tarjeta de la zona A.

que se van repitiendo en varias columnas. Las palabras van cambiando siguiendo un orden alfabético. Por ejemplo "1dry", pintado en una columna sobre fondo azul. Se juega con las nemotecnia, un procedimiento de asociación de ideas, esquemas, o repeticiones para facilitar el recuerdo de algo, en este caso de la plaza donde se ha aparcado. "Color, número, letras, parece un psicotécnico, yo preferiría una identificación más sencilla, con números y ya está", afirmó Gómez.

En el capítulo de "defectos", a ojos de varios usuarios, se encuentra también el camino habilitado para los peatones en el interior del aparcamiento. En su opinión, una pintura fluorescente permitiría a los conductores identificar mejor este camino cuando circulen con su vehículo por el interior del *parking*, con el fin de evitar posibles atropellos . Varios de los nuevos usuarios también mostraron su confusión sobre el acceso a las plantas inferiores, el sótano segundo y tercero. Y es que, por ejemplo, si se accede por la entrada más próxima a la rotonda de los bomberos, hay que recorrer todo el interior hasta el extremo de la Plaza de la Artillería para poder tomar la rampa que conduce a los dos sótanos inferiores.

CENTRO DE CONTROL El centro de control del aparcamiento cuenta con seis pantallas donde los empleados del *parking* vigilan en su integridad las instalaciones. Un derroche de tecnología; pena que, al menos ayer, la comunicación entre los usuarios y los vigilantes, en el interior de la cabina, se hacía complicada. Demasiado hermética la pecera, o, simplemente, fallos en el sistema de megafonía.

Con independencia de que ayer uno de los ascensores, el situado frente a la gasolinera, no funcionaba, uno de los aspectos que, en opinión de los conductores consultados, debería corregirse es facilitar la salida de vehículos del parking en dirección a la rotonda de bomberos. En ese punto, y una vez ascendida la rampa de salida del aparcamiento, para facilitar la incorporación a la avenida quizá sería conveniente colocar un espejo, según comentaron varios usuarios.

Luis Miguel González, propietario de la gasolinera, calificó el aparcamiento como "espectacular". "Está muy bien hecho, las plazas son muy amplias con una calle central que incluso es superior a la calzada de la superficie", aseguró. Su opinión es compartida por otros vecinos de El Salvador, como José Angel Sacristán, que ayer decidió darse un paseo por el interior del aparcamiento. "Es fenomenal, de lujo, es beneficioso para los vecinos, para Segovia y para sus visitantes", indicaba ayer, sin vacilación. Sacristán admite que 26 meses de obras han provocado molestias, aunque "la compensación es buena, todas las obras sabes cuando empiezan pero no cuando acaban".

Por su parte, el propietario de la gasolinera admitió que los 26 meses de obras han hecho mella, aunque "hoy las cosas se ven de otra manera, lo hemos pasado mal, si hubiesen durado más tiempo, quizá hubiésemos tenido que cerrar". No obstante, Luis Miguel González, subraya que "hoy las cosas se ven de otro color", añadiendo que, en el primer día de funcionamiento, "he notado mucho más que la gente ha entrado a repostar en la gasolinera". "Espero que en un mes vuelva a funcionar esta estación de servicio como hace 26 meses", subrayó.

A falta de 'remates'

S.A. / SEGOVIA

Aunque la obra del aparcamiento ha sido ya recepcionada por el Ayuntamiento, no ha ocurrido así todavía con la superficie de la avenida. El concejal de Tráfico y Obras, José Llorente, indicó que ayer una veintena de personas de Isolux-Corsán trabajaban en "remates", para concluir "las cuatro cosas que faltan". Con independencia de estas tareas, la zona más próxima a la rotonda aparece descarnada, pendiente de los trabajos de jardinería. En cuanto al tratamiento exterior de la avenida, la opinión de los empresarios de la zona es, en general, satisfactoria. Así, Luis Miguel González, que regenta la gasolinera, destacó la buena ejecución de los viales de acceso a los garajes de los hoteles Acueducto y Eurostar y a su gasolinera. En su opinión, las farolas colocadas en las zonas estanciales, "que pueden parecer algo extravagante, ofrecen de noche una iluminación muy bonita".

En cuanto al tráfico por la avenida, los coches circularon, en ambos sentidos, con total normalidad y, en general, a una prudente velocidad. La opinión generalizada sigue siendo que la calzada debía ser algo más ancha y que debería haber "un poco más de sombra" en la zona de aceras para facilitar el paseo de los segovianos por la nueva avenida. Quizá habrá que esperar a que crezca el arbolado recién plantado.

Ciudadano @delantado

tú. ▶Opina sobre el nuevo parking en la web www.eladelantado.com

MUNICIPAL

El PP pide la ampliación del horario de la línea de autobús de Nueva Segovia

EL ADELANTADO /SEGOVIA

El grupo municipal del PP pedirá que el pleno acuerde ampliar el horario de la línea 5, Colón-Nueva Segovia, del trasporte urbano de Segovia, siendo la primera salida desde el barrio Nueva Segovia las 7:00 de la mañana, y la siguiente frecuencia las 7:15.

Según los populares, Nueva Segovia es el barrio que mayor incremento de población ha experimentado en los últimos años, convirtiéndose en una de las zonas de Segovia donde más personas residen. El PP indica que para los vecinos de Nueva Segovia el trasporte público es fundamental, puesto que muchos deben desplazarse a diario al centro de la ciudad para acudir a sus puestos de trabajo.

Los populares indican que dado que los vecinos de Nueva Segovia no pueden adquirir una tarjeta para aparcar en las zonas ORA, se ven forzados a la utilización del transporte público.

A este respecto, el PP mantiene que "es necesario dar un servicio óptimo a todos los vecinos que necesiten desplazarse en trasporte público hasta el centro de Segovia, con amplitud de horarios, número de frecuencias y refuerzos en el transporte en hora punta".

"Por eso — aseguran los populares— presentamos esta moción para mejorar la amplitud de horarios y prestar servicio a todos los vecinos de Nueva Segovia, que necesiten desplazarse temprano, por necesidades profesionales en la mayoría de los casos.

Con esta moción, según indica el PP en un comunicado, "se cubre la demanda de parte de vecinos del barrio que deben acudir a su lugar de trabajo a horas más tempranas que el inicio de las frecuencias de la línea 5 del autobús urbano de Nueva Segovia"

Actualmente la primera salida que tiene la línea 5, Colón-Nueva Segovia, desde la parada de Nueva Segovia, es a las 7:30. "Nuestra propuesta es que empiece el horario de esta línea a las 7:00 de la mañana, siendo el siguiente a las 7:15" explican.

INMUEBLE "ILEGAL" Por otra parte, el PP preguntará en el pleno de hoy por el funcionamiento de las inspecciones de urbanismo en el Ayuntamiento de Segovia. Y lo hará en relación con la ampliación, "presuntamente vulneradora de las normas", del inmueble del número 18 de la calle Daoiz del casco antiguo de Segovia.

> La oposición reclamará hoy en el pleno que el horario de la línea 5 comience a las **7,00 horas**

Según el PP, "el edificio, que según parece es propiedad del suegro del que fuera concejal de Urbanismo durante el anterior mandato municipal, Juan José Conde, ha ganado en metros cuadrados habitables e iba a ser destinado a apartahotel". "Este nuevo tejado retranqueado es difícilmente admisible en un entorno urbano de carácter histórico", indican los populares, lo que les permite "abrigar dudas" sobre el celo de Conde en velar en su día por la legalidad urbanística.

▶ MUNICIPAL

El Ayuntamiento apuesta por congelar la presión fiscal del IBI para 2010

Aragoneses destaca la normalidad de las relaciones con la Junta y niega que haya un enfrentamiento entre la Alcaldía y el Gobierno regional

S.A. / SEGOVIA

Los recibos del Impuesto de Bienes Inmuebles (IBI), la mayor fuente de ingresos que recibe el Ayuntamiento por cobro de tributos, no experimentarán incrementos en el año 2010. La "congelación" del IBI para el próximo año será posible tras el acuerdo, que mañana adoptará el pleno, de reducir el tipo impositivo del impuesto un 10 por ciento, para corregir el incremento que aplicará el Catastro como consecuencia de la actualización de los valores catastrales.

Así lo explicó ayer el concejal de Hacienda y portavoz municipal del PSOE, Juan Cruz Aragoneses, quien argumentó la decisión municipal en el ánimo de no incrementar la presión fiscal a los segovianos en una época de crisis económica. Como se recordará, el alcalde, Pedro Arahuetes, ya anunció en el mes de marzo que para el año 2010 el Ayuntamiento "con toda seguridad" no incrementará los impuestos, tasas y precios públicos; sin descartar incluso una posible bajada de la presión fiscal, si finalmente se confirmaba la tendencia progresiva de caída de precios y se llegaba a una situación de deflación.

Aragoneses explicó que la oficina del Catastro elaboró una nueva ponencia de los valores catastrales; una actualización que obliga la ley cada 10 años. La última se produjo en 1995 y no se realizó en 2005 a la espera de la aprobación del Plan General de Ordenación Urbana (PGOU), que se aprobó finalmente en marzo de 2008. Como quiera que los valores catastrales se han incrementado un 10%, el Ayuntamiento ha optado por reducir el tipo impositivo en el mismo porcentaje para que el recibo que llegue al contribuyente en 2010 sea "similar" al del año 2009.

Por otra parte, en relación a la moción que hoy presentarán los populares para que el alcalde reconduzca sus relaciones con la Junta, Aragoneses apuntó que "el PP se equivoca". Negó que haya enfrentamiento y subrayó que las relaciones institucionales son "normales y en muchos casos muy buenas, de estrecha colaboración".

El también primer teniente de alcalde puso varios ejemplos sobre la colaboración que mantiene el Ayuntamiento y el Gobierno regional. Así, citó la futura construcción de un Centro de Educación Infantil en el barrio de San Lorenzo; la puesta en marcha del transporte metropolitano, o los trabajos de elaboración del Plan Especial del Recinto Amurallado "para el que se reúnen cada quince días los técnicos municipales y de la Junta".

PUERTA EQUIVOCADA "No hay ninguna intención de enfrentamiento con la Junta, pero no nos callaremos a la hora de exigir a la Junta o al Gobierno Central que asuman sus competencias y responsabilidades con la ciudad de Segovia, que es lo primero",dijo Aragoneses. A juicio de Aragoneses, el grupo municipal del PP "se ha equivocado de puerta" porque "a quien se tiene que dirigir es al delegado territorial", Luciano Municio. "Herrera exige al Gobierno Central que ejecute las obras y además con energía, y nosotros le apoyamos, y Zapatero manda a Pepe Blanco a Valladolid para hablar con el presidente de la Junta", indicó Aragoneses. Y añadió: "nosotros no somos iguales" porque "en vez de mandarnos al consejero de turno o decir al alcalde que vaya a Valladolid, ocurre que el delegado territorial se dedica a insultar, difamar y abrir expedientes sancionadores".

Sobre la decisión del grupo municipal del PP de no participar el domingo en la visita al aparcamiento de Padre Claret, al sentirse "humillados" por el discurso del alcalde en el acto de inauguración, Aragoneses replicó haciendo uso del refranero. "Obras son amores y no buenas razones… y quien se pica, ajos come", señaló.

Imagen del recinto amurallado de Segovia. /KAMARERO

Las obras del Fondo Estatal, al 35%

El pleno municipal, que se celebrará a partir de las seis de la tarde, consta de 31 puntos, entre los que se incluyen cinco mociones, todas presentadas por el PP. Hasta nueve puntos incluidos en el orden del día se refieren a meras informaciones al pleno de decisiones ya adoptadas por la junta de Gobierno local. Así, se informará del acuerdo sobre los servicios de transporte metropolitano, el proyecto de urbanización parcial de los terrenos del CAT y el estado de las obras financiadas con cargo al Fondo Estatal de Inversión Local. En la actualidad, como media, se llevan ejecutadas más del 35 pro ciento de las obras proyectadas; cinco estarían finalizadas y otras en estado muy avanzado, caso de la reforma integral de José Zorrilla. Aragoneses reveló que ya está terminada y certificada el 30% de esta obra y "los vecinos y comerciantes están encantados tanto con la marcha de la obra como con la estética de la nueva avenida, pese a que tiene un diseño muy atrevido".

Por otra parte, el pleno aprobará la denominación de una nueva plaza, en el entorno de la calle Los Vargas, en San Lorenzo, en recuerdo del brigada segoviano asesinado por la banda terrorista ETA, Luis Conde de la Cruz.

NUEVO SEAT EXEO 2.0 TDI CR 143 CV
POR 350 €/MES EN 72 CUOTAS. ENTRADA DE 2.890 €. TAE 8,57%.
PLAN SEAT E SEAT EXEO DESDE 19.400 €.
NUEVO SEAT EXEO. CADA VIAJE, ALGO EXCEPCIONAL.
PVP en Península y Baleares Exeo 2.0 TDI CR 143 CV Style + Pack Plus: 23.276 € (IVA, transporte, impuesto de matriculación, ahorro promocional y Plan 2000E). Oferta unidades en stock. Financiación a 72 meses con Volkswagen Finance S.A. EFC, TAE: 8,57%. TIN: 7.25%. Comisión de apertura: 560,62 €. Precio total a plazos: 28.650,62 €. Exeo 1.6 102 CV Reference: 19.400 €. (IVA, transporte, impuesto de matriculación y descuento promocional). Válido hasta 31/07/09. Consumo ponderado: 5,5-7,9 l/100 Km. Emisiones CO_2: 143-184 g/Km. Imagen acabado Sport. REBE 09/30517.
SEAT
HIGARSA AUTOMOCION, S.A. C. NAVACERRADA 25 - SEGOVIA - TELF. 921 420 200 - gerencia@higarsaautomocion.seat.es

▶ INFRAESTRUCTURAS

Imagen de la nueva estación Segovia-Guiomar vista desde el interior de uno de los trenes que cubren el trayecto con Madrid. / KAMARERO

La Plataforma del Tren reclama que la SG-20 tenga conexión con la estación

La Cámara de Comercio, la FES y los sindicatos CCOO y UGT presentan sendas alegaciones a la conversión en autovía de la carretera de circunvalación de Segovia

• La Plataforma del Tren, creada por los agentes sociales y económicos, han consensuado la petición al Ministerio de Fomento para que en el proyecto de desdoblamiento de la SG-20 se incluya una conexión directa a la estación Segovia-Guiomar.

EL ADELANTADO / SEGOVIA

Empresarios y sindicatos han estimado necesario que la futura carretera de circunvalación de Segovia (SG-20) cuente con un acceso directo a la estación del Tren de Alta Velocidad Segovia-Guiomar.

La propuesta se ha elevado en forma de alegación, dentro del plazo de alegaciones de la fase de información pública para el proyecto de conversión en autovía de la SG-20, acometido por el Ministerio de Fomento.

Las entidades agrupadas en la Plataforma del Tren de Segovia han consensuado una alegación, que ha sido presentada por cada institución.

La iniciativa persigue insistir en la prioridad de dotar de conexiones desde la SG20 a la estación de Segovia-Guiomar en atención a tres parámetros. Por un lado, en su contextualización en el Plan Especial de Infraestructuras del Transporte (PEIT) de Fomento, para la priorización del transporte ferroviario; la intensidad media diaria de vehículos prevista, y por último, la concordancia con el Plan General de Ordenación Urbana de Segovia y las DOTSE.

Las alegaciones citan textualmente en su propuesta de "inclusión en el proyecto de la ejecución de una conexión específica a la SG20 desde el nuevo vial de conexión de Segovia ciudad a la estación AVE, Segovia-Guiomar".

En sus propuestas, recuerdan que cuando se construyó la carretera de circunvalación de Segovia no estaba en servicio la nueva estación de Segovia-Guiomar, que fue inaugurada el 22 de diciembre de 2007, por lo que no se plantearon entonces accesos reales a la red viaria. Sin embargo señalan que la conexión que ahora demandan se refiere "a una nueva realidad, la Estación-Segovia Guiomar y su conectividad con la SG20, y a su través, con la red general de carreteras, así como a los futuros crecimientos urbanos de la ciudad de Segovia emanados de su PGOU".

A juicio de los sindicatos y las organizaciones empresariales, la falta de conectividad a una autovía "redundaría en la pérdida de competitividad del tren, obligando, como así sucede actualmente, a complejos desplazamientos por la trama urbana de Segovia para acceder al tren, con el paradójico resultado que, actualmente, a menudo se tarda más en llegar a la estación Segovia-Guiomar que en el propio desplazamiento por tren Segovia-Madrid". De este modo subrayan que este tiempo añadido resta competitividad al ferrocarril.

Ciudadano @delantado

tú ▶Opine sobre los accesos a la estación de alta velocidad en: www.eladelantado.com

▶ ECONOMÍA

Segovia se promociona en Israel con la Red de Juderías de España

EL ADELANTADO / SEGOVIA

La ciudad de Segovia se promociona turísticamente en Israel a través de la Red de Juderías de España con varias actividades que ha desarrollado en el país de Oriente Próximo y donde han participado representando al Ayuntamiento del Acueducto la concejala de Patrimonio y Turismo, Claudia de Santos, y algunos técnicos municipales.

Los representantes de Segovia han formado parte de una delegación española formada por casi 40 personas entre alcaldes, concejales y técnicos, para establecer contactos y fortalecer los lazos de amistad y cooperación entre la Red e Israel, y desarrollar proyectos de carácter cultural, educacional y de ocio relacionados con la preservación de la historia y patrimonio judíos.

Además de un encuentro con el embajador de España en Israel, Álvaro Iranzo, y con el ex-embajador de Israel en España, Herlz Imbar, también han visitado el Instituto Cervantes en Tel Aviv, donde Claudia de Santos entregó a su directora, la segoviana Rosa Moro, un lote de publicaciones de la Red de Juderías, entre las que figura el nuevo póster de la Red, que recoge el diseño ganador de otro segoviano, Fernando Zayas.

El póster representa el mapa de España reelaborado a partir de las letras hebreas, samej, pe, resh y dalet indicando Sefarad con su propio contorno, e incluye imágenes de las distintas juderías de la Red, sobre un fondo negro con letras rojas. El póster está destinado a promocionar la Red de Juderías de España en ferias, oficinas de turismo, establecimientos culturales y turísticos, y está a disposición de los interesados en la oficina de cualquiera de las delegaciones de la Red.

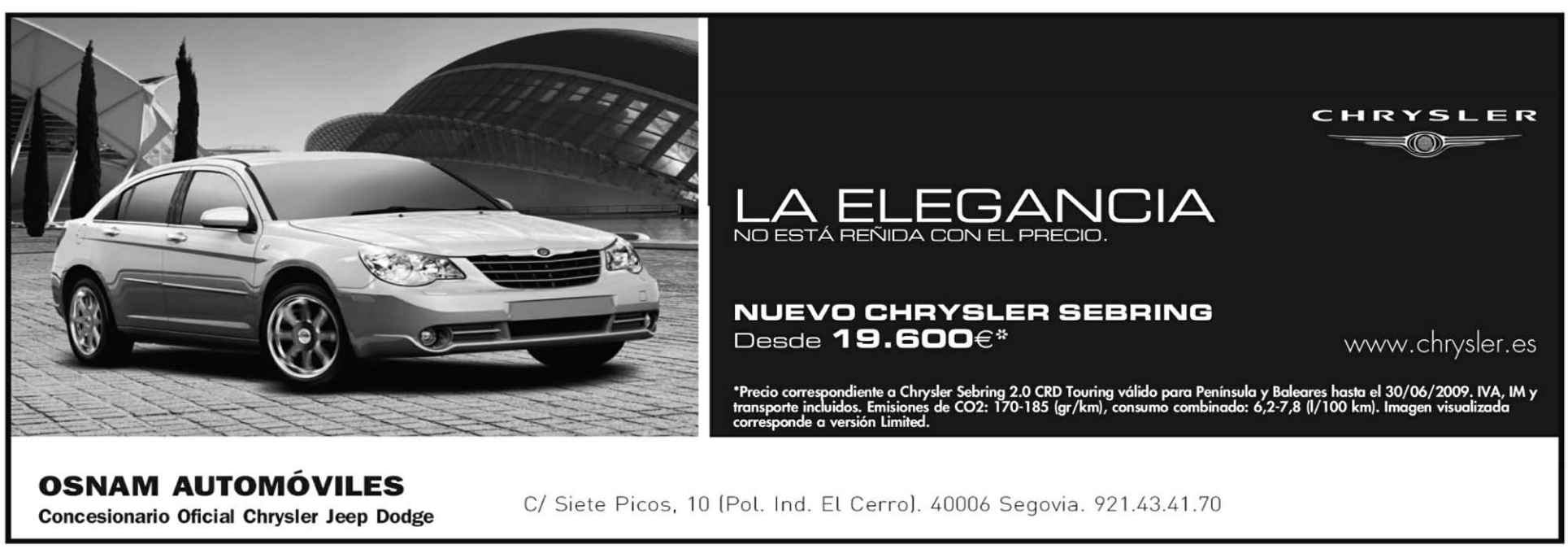

SAN JUAN Y SAN PEDRO 2009

El periodista y escritor Javier Rioyo invitó a la ciudadanía a participar en las fiestas./JUAN MARTÍN

Público de todas las edades acudió a cantar y saltar con Celtas Cortos en la Plaza Mayor./KAMARERO

Bailarinas de can-can en el día dedicado al teatro./KAMARERO

El autobús de la feria ha llevado la fiesta por los barrios./PEÑALOSA

Las tapas del concurso Decalles gustaron mucho/G. AYUSO

Los segovianos acudieron a la alameda del santuario de la Fuencisla a degustar una paella./PEÑALOSA

El festejo taurino del pasado domingo atrajo a un gran número de aficionados de la provincia./PEÑALOSA

Álbum de fiestas

P. B. / SEGOVIA

Ya ha comenzado la cuenta atrás para las próximas fiestas de San Juan y San Pedro y la espera se hará más llevadera si se piensa en los buenos momentos vividos en los últimos diez días.

Cada uno, según sus gustos y criterios, pondrá nota al programa de fiestas pero, por lo pronto, hay que tener en consideración que el tiempo ha respetado la programación, no ha habido incidentes negativos y se ha registrado una masiva participación en la mayoría de las propuestas hechas por el Ayuntamiento, que han sido muy variadas.

La música ha gozado de gran protagonismo en una programación en la que el Consistorio ha invertido un total de 615.000 euros. Así se han sucedido las actuaciones de Seguridad Social, Celtas Cortos, Rebeca Jiménez, La Shica y Nuevo Mester de Juglaría, además de Achtung babies, entre otros. Pero, además, los segovianos han tenido jazz, zarzuela y ópera y espectáculos de danza. De nuevo, y este año incluso con más fuerza, han enganchado las propuestas teatrales que protagonizaron la jornada del domingo día 21, con el cabaret de 'Moulin Rouge', la delicadeza de Claire y los italianos Il Teatrino dei piedi, así como varios montajes en el aire; y la tradicional Noche del Teatro, en la velada de San Juan.

Tampoco han faltado actividades tan tradicionales en estas fechas como los fuegos artificiales, incluido el gran castillo que se quemó desde los Altos de la Piedad en la noche de San Pedro, y la presencia en las calles de la comparsa de gigantes y cabezudos, al son de la música tradicional de Los Silverios. Ha habido tiempo para subir al ferial, llevar a los niños a las actividades infantiles en los barrios, asistir al festival taurino, bailar junto al autobús de la feria y para llevar bien todo este movimiento han sido bien agradecidas la "tajada de San Andrés", la paella en la alameda y las tapas elaboradas en los restaurantes segovianos.

> ESPECIAL REVISIÓN SEGURIDAD VERANO

REVISIÓN GRATUITA

de neumáticos, frenos y amortiguadores

Oferta válida sólo durante el mes de Junio 2009

www.drivercenter.es

RIGARVE

Crta. de Soria, 25
40196 La Lastrilla
SEGOVIA
Tel. 921 430 008

C/ Guadarrama, 38
Pol. Ind. El Cerro
40006 SEGOVIA
Tel. 921 428 078

CENTER Driver®
Neumáticos y Servicios

Atención al cliente: 902 196 037

La reina y las damas, acompañadas del alcalde y otras personalidades tras la ofrenda floral./ FERNANDO PEÑALOSA

El santuario de la Fuencisla vivió abarrotado la tradicional ofrenda floral de la reina y las damas

JUAN BARRERO / SEGOVIA

Las fiestas se acercan a su fin. Como es tradición, la ofrenda floral a la Virgen de la Fuencisla se ha erigido como uno de los últimos actos de una semana de festejos que no ha dejado indiferente a nadie.

La reina y las damas de las ferias de San Juan y San Pedro 2009, acompañadas del alcalde, Pedro Arahuetes, y otros miembros de la corporación, portaron un ramo de flores, que posteriormente, y una a una, fueron depositando a los pies del altar ante la atenta mirada de un santuario abarrotado.

Toda la ceremonia estuvo aderezada con las angelicales voces de la Escolanía Segovia, acompañadas del órgano del santuario. Al acto asistieron cerca de trescientas personas que coparon la iglesia y terminaron cantando a la Virgen en una imagen muy emotiva.

REINA Sandra Ituero Galán, declaró que para ella "es un honor ser la reina de las fiestas. Se viven de manera muy intensa". Asegura que le encantaría repetir la experiencia: "Donde mejor me lo he pasado ha sido en los toros y en los conciertos". Finalmente quiso "animar a todo el mundo a que siga las fiestas con emoción y devoción". Aunque eso ya será el próximo año.

Despedida con zarzuela y ópera. La Orquesta Sinfónica de Segovia cerró anoche oficialmente el programa de Ferias y Fiestas 2009 con un concierto lírico que tuvo lugar en la plaza de San Lorenzo. La orquesta que ha comenzado a ser denominada por los segovianos con orgullo y cariño como "la nuestra" regaló una selección de fragmentos de conocidas zarzuelas y óperas. / FOTO: KAMARERO

Clara Luquero valora la implicación de los segovianos en todos los actos de las fiestas

La concejala de Cultura se muestra orgullosa del programa ofrecido y cree que el público lo ha respaldado con su presencia

• El buen tiempo ha influido muy positivamente en el éxito de las fiestas y ha animado a los ciudadanos a salir a la calle para participar en las actividades lúdicas y culturales.

La concejala Clara Luquero.

P. B. / SEGOVIA

Clara Luquero estaba ayer cansada y satisfecha, muy satisfecha. "No ha podido salir mejor", señalaba la concejala de Cultura haciendo un contundente balance positivo del desarrollo de las fiestas de San Juan y San Pedro que según las informaciones que ha recogido "ha sido el año que más gente se ha visto por la calle, participando en las actividades y espectáculos". Pero Clara Luquero lo que más valora es que "todas" las propuestas festivas y culturales han atraído a importantes números de personas y han gustado, no solo las que por sus características tienen asegurada una amplia respuesta, como los conciertos de grupos conocidos o los espectáculos pirotécnicos, sino también y de forma muy especial las que no responden inicialmente a una vocación multitudinaria y tienen un alto nivel cultural. El concierto de música de cine, la sesión de jazz, el espectáculo del ballet de Julio Bocca, son buenos ejemplos. En este apartado Clara Luquero destaca la presentación de la Orquesta Sinfónica de Segovia que llenó la plaza de Azoguejo y repitió actuación en la plaza de San Lorenzo.

La concejala de Cultura es consciente de que el buen tiempo ha influido muy positivamente en el éxito de las fiestas, pero considera que, además, ha habido un buen programa de actividades y el público lo ha respaldado. "Hemos hecho una programación muy medida que combina actividades populares, de calles, animación, pensadas para el gran público... con otras de alta calidad cultural, en consonancia con la candidatura Segovia 2016, estudiando bien los tiempos y los espacios", ha indicado la titular municipal de Cultura que ha tenido palabras de elogio para el "equipo humano" de la concejalía y el esfuerzo que ha realizado.

Clara Luquero cree que en la memoria de muchos segovianos quedará grabada la noche de la inauguración de las fiestas de 2009 con el espectáculo "Segovia, Luz de Luna" o la exquisitez del espectáculo aéreo de la compañía Voalá.

ELECTRODO
Planchas, batidoras, microondas, radios, minidomésticos...
LIQUIDAMOS TODAS NUESTRAS EXISTENCIAS
¡¡¡PRECIOS DE OCASIÓN!!!
C/ Muerte y Vida, 17 SEGOVIA

EL PALACIO DE LA FLORESTA
TUS CELEBRACIONES EN UN LUGAR INOLVIDABLE
Información y reservas: Telf. 921 46 33 14 • 618 80 42 82 • www.restauranteduque.es

SAN JUAN Y SAN PEDRO 2009

Cientos de personas han acudido diariamente a las instalaciones de las ferias, situadas en el barrio de Nueva Segovia para disfrutar de las atracciones y las casetas de comida y regalos. / JUAN BARRERO

Los 'caballitos' siguen siendo la **estrella**

El futuro enclave de las ferias, aún en el aire, y la crisis se convierten en los principales motivos de debate entre feriantes y visitantes

JUAN BARRERO / SEGOVIA

Las ferias de Segovia se han convertido un año más en la principal atracción de niños y mayores durante las fiestas de Segovia. Unas fiestas que a su vez no se entenderían sin esta pequeña ciudad de diversión. Aunque este año es posible que se recuerde en el futuro como el último en el que se colocaron en el lugar en el que llevan más de veinte años.

El espacio que todos los años se reserva para situar todas las atracciones y puestos, entre el Palo-Mirasierra y la Nueva Segovia, siempre ha sido motivo de debate para los segovianos.Aunque este año lo ha sido con especial ímpetu, debido a las intenciones por parte del Ayuntamiento de situar en dicho enclave un centro que reúna a la Policía Local y a los Bomberos, y porque con motivo del inicio de las obras la colocación de las maquinas y los puestos ha variado.

Son muchas y muy diversas las opiniones que tanto los feriantes como los visitantes tienen sobre los cambios que se han producido en la organización y estructuración de la feria respecto del año pasado. Además de sobre el posible nuevo enclave, que aún está en el aire.

"La colocación de este año nos ha perjudicado mucho. Que subieran los aparatos arriba y dejaran las casetas tan apartadas ha provocado que vendamos mucho menos. El año pasado estábamos entre los aparatos pequeños y los grandes y la gente pasaba para ir de unos a otros", según la feriante Susana García, quien lleva cerca de treinta años en el negocio. "Será mejor si está en un sitio más céntrico", resalta.

Entre los visitantes las opiniones coinciden en que "será mejor que lo cambien", como afirma Marisa Morejón, segoviana y visitante de las ferias desde hace muchos años. Esta opinión contrasta con la de algunos visitantes procedentes de fuera de Segovia, como por ejemplo la de Eugenia Escam, de Valencia, quien asegura que la feria es "muy bonita y está muy bien organizada" y destaca además que le sorprende "lo limpio que está todo. En Valencia es más grande pero está peor organizado y más sucio".

CRISIS La actual situación económica no ha dejado indiferente a los feriantes quienes apuntan que este año "las ventas han bajado en un cincuenta por ciento. Se ha notado mucho la crisis" se lamenta la feriante, además "los precios que hemos pagado al Ayuntamiento han sido los mismos". Por su parte José Perales advierte que "si no bajan los precios por el metro cuadrado, que este año han sido de 200 euros, el año que viene no vendrán tantos feriantes".

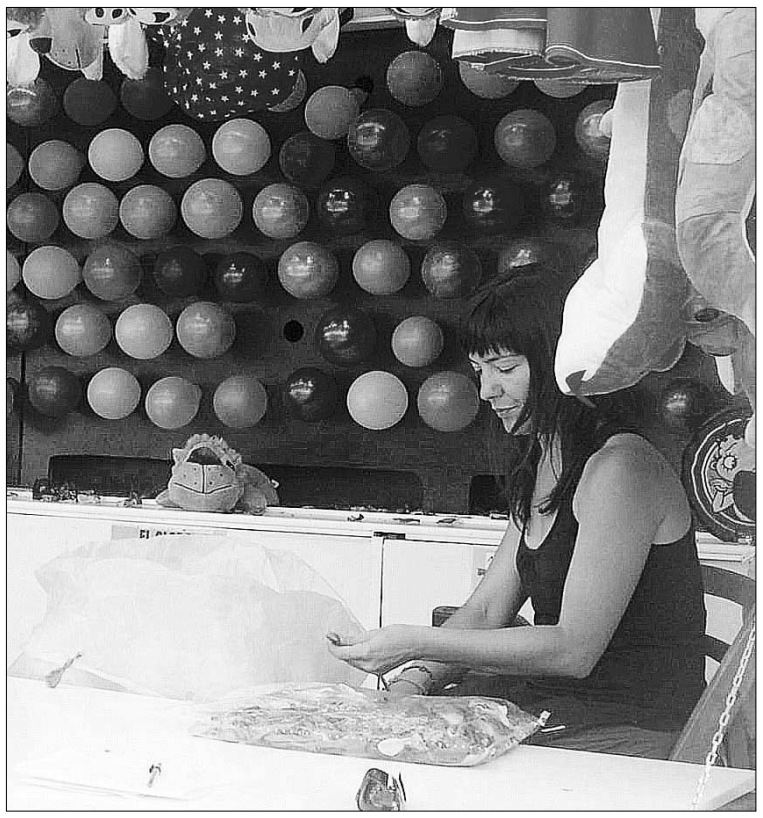

La feriante Susana García trabajando en su caseta de tiro de dardos./J.B.

Sobre los precios feriantes y visitantes difieren totalmente. Mientras los primeros afirman que "este año hemos bajado los precios. El año pasado cobraba cada tirada a tres euros y este año a dos euros con cincuenta" comenta la feriante madrileña Susana García. Mientras que para los segundos los precios son "excesivos, una familia con dos hijos no puede permitirse subir todos los días", según Marisa Morejón y su marido Juan Manuel Arranz, que gastan entre cuarenta y cincuenta euros todos los años.

del 29 de junio al 5 de julio de 2009

conciertos, pasacalles, exposiciones, feria discográfica

Venta anticipada de entradas: www.reservasdesegovia.com / 902 112 494 /
Centro de Recepción de Visitantes del Azoguejo de 10:30 a 14 h. y de15:30 a 18 h.

Venta en taquilla: Una hora antes de los conciertos.

Todo el programa en: www.folksegovia.es

Nuevo Mester de Juglaría,Abrojo, Xarnege, Coetus con Eliseo Parra, Manuel Luna con Brena La Música, Davide Salvado, La Carraca, Marful, Krama, Trilla, El Fogón de los Arrieros, Emilio Cao, Milo ke Mandarini, Realejo, Amanida Folk, Armando Ruido, El Mariquelo, Grallers de l´Acord, Aire Serrano, Amigos de Horche

▶ SOCIEDAD

‘Campo y Paz’ reunirá mañana a 6.000 personas en la Pradera del Hospital

La Obra Social y Cultural de Caja Segovia invitará a degustar paella a los asistentes

G.H. / SEGOVIA

A un año de cumplir cuarto de siglo, “Campo y Paz” —fiesta organizada por la Obra Social y Cultural de Caja Segovia— reunirá mañana, 2 de julio, a cerca de 6.000 personas en la Pradera del Hospital, en el Real Sitio de San Ildefonso.

Para que todo salga a pedir de boca, ayer se ultimaban los detalles de un evento de compleja organización, puesto que requerirá de una flota de 118 autobuses —gratuitos— para trasladar hasta la Pradera del Hospital a las 5.374 personas que, procedentes de 230 pueblos de la provincia, han solicitado acudir a ‘Campo y Paz’.

En cuanto a la infraestructura necesaria para este multitudinario encuentro, la Obra Social y Cultural de Caja Segovia cuenta con 6.500 sillas y 30 servicios móviles. Además, en la Pradera del Hospital se instalará una carpa cubierta, de 600 metros cuadrados, que acogerá numerosos espectáculos durante todo el día.

En cuanto a la cobertura sanitaria, a ‘Campo y Paz’ se desplazarán tres ambulancias y una UVI móvil. Además, más de 30 voluntarios de Protección Civil de San Ildefonso y de Cruz Roja estarán pendientes de lo que ocurra en la Pradera del Hospital.

En cuanto a la jornada, los participantes comenzarán a llegar a las 11,00 horas, siendo recibidos por animados artistas. Después de un acto institucional, a las 13,30 horas dará comienzo una degustación de paella —gratuita para todos los presentes—, continuando las actividades por la tarde, con espectáculos de música, danza y humor en el escenario habilitado. ‘Campo y Paz’ concluirá sobre las 19,30 horas, cuando la flota de autobuses a sus lugares de origen.

La Huerta del Duque de Cuéllar acogió el año pasado la última edición de ‘Campo y Paz’. / GABRIEL GÓMEZ

ESPECTÁCULOS PARA EL DÍA DE ‘CAMPO Y PAZ’

▶**‘Dúo Estrella’.** Dos cantantes segovianos que harán pasar un rato inolvidable con sus canciones de ayer y de hoy para todos los públicos.

▶**‘Los Segovianos’.** Grupo de Ortigosa del Monte. Espectáculo integral: charanga, cabezudos, zancudos... Realizarán un pasacalles con traviesos personajes.

▶**‘Los Alijares’.** Grupo fundado en el año 2000 en el seno de la Escuela de Dulzaina de Segovia. Cuenta con un repertorio amplio y variado, basado en el folclore castellano.

▶**‘TierraSegovia’.** Grupo de dulzaineros y tamborileros formados en las primeras promociones de la Escuela de Dulzaina.

▶**‘Danzart del Real Sitio’.** Grupo de ballet, cuyos componentes proceden del taller de danza de la Asociación Cultural Canónigos, de San Ildefonso.

▶**‘Dúo Kapikua’.** Pareja de humoristas que iniciaron su relación en 1997. Humor blanco y parodias de la actualidad que harán disfrutar al público presente.

▶**Teresa Martín ‘La Piconera’.** Con un poderoso chorro de voz y el saber estar propio de artistas, Teresa Martín es la voz segoviana de la copla, interpretando canciones de Concha Piquer o Rocío Jurado

CITROËN C3 HDi desde 8.600€* | GAMA C1 desde 6.100€**

CITROËN XSARA PICASSO HDi desde 12.600€*

CITROËN C4 SEDÁN HDi desde 15.500€*

Éste es, sin duda, el mejor momento para cambiar de coche. El más acertado que podías haber elegido para disfrutar de la mejor tecnología diésel Citroën HDi, con un mínimo consumo extraurbano desde 3,7L. a los 100 y un completo equipamiento con un precio difícil de igualar. Sí, ahora, es el momento de cambiar. Es el momento Citroën.

PLAN CONFIANZA CITROËN: COBERTURA DE DESEMPLEO DE REGALO (1) | Y ADEMÁS, **0% DE IMPUESTO DE MATRICULACIÓN:** C1 | C2HDi | C3HDi | C4HDi 90/110 FAP/110 CMP FAP

CRÉATIVE TECHNOLOGIE

CITROËN

Consumo mixto (L/100 Km) / Emisión CO_2 (g/km): C1: 4,1-4,6/106-109 C3: 4,4-6,1/115-145 C4: 4,4-6,9/115-175 C4 Sedán: 5,2-7,6/136-179 Xsara Picasso: 5,0-7,3/130-172

P.V.P. recomendado (incluye I.V.A., impuestos, transporte, oferta, Plan 2000E) para clientes particulares que se acojan al Plan 2000E en las Comunidades Autónomas adheridas al mismo. Ofertas no acumulables. Válido hasta fin de mes para turismos en stock en los puntos de venta que participen en la operación, para vehículos cuyas emisiones CO_2 no superen 149 g/km., entregando un vehículo de más de 10 años de antigüedad. *C3 HDi 70 Airdream Furio, C4 HDi 90 Airdream LX Coupé, C4 Sedán HDi 110 FAP Airdream Collection, Xsara Picasso HDi 90 Airdream LX Plus. **Gasolina: C1 1.0 12v Airdream X 3p. Modelos visualizados: C3 Exclusive, C4 Exclusive, Xsara Picasso Exclusive, C4 Sedán Exclusive. (1) Plan Confianza con cobertura de Desempleo de Regalo financiando un vehículo nuevo con seguro de crédito incluido. Seguro contratado con las Compañías Aseguradoras Cardif Assurance Vie, Sucursal en España, con NIF W0012421D e inscrita en el Registro Administrativo de la DGS con el número E-130 para las coberturas de Fallecimiento, Incapacidad Permanente Absoluta e Incapacidad Temporal, y Cardif Assurances Risques Divers, Sucursal en España con NIF W0012420F e inscrita en el Registro Administrativo de la DGS con el número E-129. El seguro se ha mediado a través de Banque PSA Finance Mandataire General Sucursal en España, clave nº 07008501 ORIAS.

FOLK SEGOVIA 2009

Aquí el Mester... aquí unos amigos

M. GALINDO/ SEGOVIA

Hablar en Segovia de un concierto de Nuevo Mester de Juglaría es casi tan cotidiano como pasear un domingo por la tarde por la Calle Real, ir de cañas por la Plaza Mayor, o visitar a La Fuencisla. Las canciones del Mester forman parte del adn cultural de los segovianos, que tarareamos e incluso incorporamos a nuestra sintonía del móvil como signo de identidad con el que refrendamos nuestro segovianismo.

Pese a ello, pocos grupos musicales son capaces de llenar hasta el límite de lo posible espacios como la Plaza del Azoguejo y sus aledaños, y este grupo de músicos segovianos llevan haciéndolo cada vez que actúan en la capital desde hace cuarenta años, lo cual no es baladí.

La fórmula es sencilla. Nuevo Mester de Juglaría canta canciones pegadas a la tierra que pisamos con un estilo sencillo, sin alharacas y rodeados de magníficos músicos -algunos de ellos dispuestos a sucederles como legítimos herederos-. Para los segovianos, la "chica segoviana" seguirá siendo "la mujer que yo más quiero" aunque su provecta edad la acerque cada vez más al retiro, y el "tío Juanillo" será el precursor de los deportes de riesgo ahora tan en boga empleando el puente de Aranda como lugar para liberar adrenalina.

El concierto de la noche de San Pedro no fue una excepción. Las jotas, romances y canciones más populares del Mester se fueron desgranando una tras otra bajo los arcos del Acueducto, con el vino, el cerdo, los títeres o el Duero como protagonistas, sin olvidar a generosos bandidos como El Pernales o a luchadores por la libertad como Los Comuneros.

Pero siguen arriesgando. En la noche más festiva de Segovia, el Mester dio una vuelta de tuerca más a un público entregado cargando sobre Llanos Monreal y Luis Martín el peso de la actuación, que cantaron en registros poco habituales para ellos pero que superaron con solvencia, sabedores de que los amigos lo perdonan todo.

Si hay alguna persona, entidad o colectivo merecedor del título de "embajadores de Segovia 2016, el Nuevo Mester de Juglaría figura en los primeros lugares, y ayer antes del concierto recibieron una distinción que, sin saber de su existencia, llevan ejerciendo durante cuatro décadas, porque ellos han situado Segovia en el mapa de las capitales culturales europeas gracias a su interés por recuperar la memoria histórica de un pueblo.

Con los fuegos artificiales de San Pedro ya en el aire, el Mester finalizaba dos horas largas de actuación sin síntomas de cansancio y desgaste, dejando satisfechos a chicos y grandes con un concierto en el que repasaron toda su trayectoria y que fue antesala de lujo a todo el ciclo de actuaciones que pueden disfrutarse hasta el cinco de julio en Folk Segovia. No se preocupen. Ellos volverán. Vuelven siempre.

Las jotas, romances y canciones más populares del Mester se fueron desgranando una tras otra bajo los arcos del Acueducto/K.

El público llenó la plaza del Azoguejo y sus aledaños para escuchar al Mester y bailar sus canciones./KAMARERO

FOLK SEGOVIA — HABLANDO FOLKESÍ

LUIS MARTIN (*)

Responsabilidad

Pues hubo mucha suerte, porque tras las palabras del alcalde y la imposición de las camisetas, los nervios pasaron a mejor vida y el concierto mesteril fue una gran fiesta. Acudió todo el mundo, con ganas de participar a tope, y hubo esa conexión que tanto nos gusta cuando cantamos y en la que la fiesta se hace entre todos. Después vino la reflexión y la conciencia de la responsabilidad adquirida: Ser embajador de tu ciudad, la que ilumina el cielo, la luz de Castilla, la más fina de las ciudades castellanas. Y, además, ayudar a conseguir que nos concedan la capitalidad cultural de 2016. De momento hemos hecho una jota ad hoc que el público, varios miles, se aprendió, cantó y bailó. Habrá que seguir arrimando el hombro.

Y también estuvo la voz del abuelo Cándido El Mesonero, que partió el cochinillo serrano como sólo el sabía hacerlo, meciendo sus versos con la música del grupo. Ese abuelo que ha sido y por siempre será quien mejor nos ha representado por el mundo y como decía Don felipe, padre de Nicomedes García, y hasta más allá del extranjero. Un turista, inglés por más señas, tras una semana en Segovia dijo que esta noche era el mejor recuerdo y el mejor regalo que podía llevarse de la ciudad

Y hoy empezamos otra edición del festival. Los segovianos vendrán a homenajear a Luis Borreguero, entrañable, sencillo, sabio e influyente servidor y fomentador de la Cultura Segoviana, los folkies estarán ansiosos de escuchar la maestría instrumental de Emilio Cao, Interfolk también recibirá su homenaje y el que escribe dará paso a unas jornadas de pasión, emoción y buena música. Y con más responsabilidad, que para eso soy embajador.

(*) Director de Folk Segovia.

FOLK SEGOVIA 2009

La XXVI edición del festival Folk Segovia arranca esta tarde con Emilio Cao

El concierto del músico, compositor y arpista gallego servirá también para homenajear a Luis Borreguero y la revista Interfolk

• A partir de las siete de la tarde dará comienzo en La Alhóndiga la vigésimo sexta edición de este festival muy arraigado ya en la ciudad de Segovia.

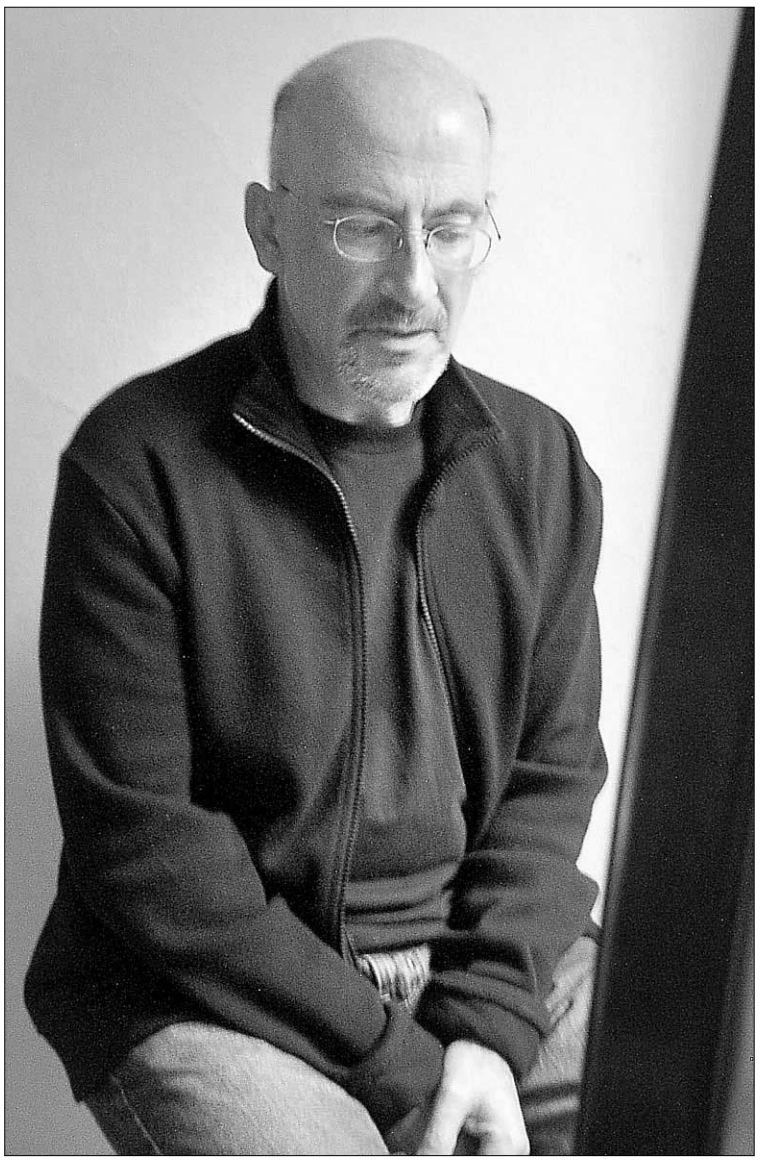

El músico gallego abrirá la nueva edición del festival de Folk / EL ADELANTADO

DAVID GARCÍA / SEGOVIA

El músico y compositor gallego, Emilio Cao, va a ser el encargado de inaugurar la vigésimo sexta edición del festival Folk Segovia a partir de las siete de la tarde en La Alhóndiga. Este concierto servirá además para rendir homenaje a Luis Borreguero, jefe de la Obra Cultural de Caja Segovia y a la revista Interfolk.

Cao empezó a cobrar protagonismo por recuperar el arpa para la música folk en España, una iniciativa que fue adoptada por diversos grupos a posteriori, recuperando así una tradición en desuso desde la Edad Media. Esta pasión por el arpa le llevó a entablar amistad con la arpista galesa Elsie Thomas de Swansea, y con el también arpista bretón Alan Stivell, el cual presentó la primera grabación de Emilio.

La relevancia del compositor gallego quedó patente con la publicación de su primer disco en 1977, el cual dio el pistoletazo de salida a la producción de la llamada música celta en Galicia.

Cao no solo se apoya en el arpa para dejar salir su música, sino que la poesía ocupa una parte muy importante dentro de su discografía y buena muestra de ello son sus colaboraciones con poetas gallegos actuales como Uxío Novoneyra, Suso de Toro o Anxo Ballesteros, pero su obra también se apoya en clásicos como Rosalía de Castro o Manoel Antonio, al cual Cao dedicó enteramente su quinto disco "Cartas Mariñas".

La Alhóndiga, Los Zuloagas, el Acueducto y la paza de San Martín acogerán las actuaciones

En sus comienzos formó parte del denominado “Movimiento popular da canción galega”, un colectivo que dinamizó el panoramagallego de la canción de autor y la música folk. Después de estos años emprende una aventura que le lleva por varios países europeos como Francia, donde trabajó como músico en el metro, o Dinamarca, lugar en el que se tuvo que ganar la vida como jardinero.

Su prolija carrera artística se completa con la composición de numerosas bandas sonoras destinadas al teatro, espectáculos audiovisuales y diversas colaboraciones con artistas de la talla de Aute, Loquillo, Enrique Urquijo, Kilo Veneno o Mª del Mar Boneet. pero no solo colaboraciones musicales, ya que su afición por la poesía le llevó a cruzarse en el camino con Rafael Alberti en el Festival de las Artes de Rotterdam en 1980. pero también ha tenido experiencias audiovisuales, en compañía de Begoña Olavide, Luis Delgado y Luis Paniagua en la serie de TVE “La buena música”.

Su influencia queda patente con la canción, que lleva su mismo nombre, compuesta por el grupo gallego Siniestro Total, que le dedicó en su primera maqueta y que luego fue reeditada en su disco, "De hoy no pasa".

Ciudadano @delantado

tú. ▶Opina sobre la nueva edición del festival Folk Segovia en www.eladelantado.com

LIMPIEZAS ERESMA
C/ Obispo Quesada 14, bajo
40006 SEGOVIA
921 437 806
609 875 077
administracion@limpiezaseresma.net

sorteos**sms** adelantado

gastronomía

Gana 1 Comida para 2 personas en
Crepería
Bon Appétit
C/ Infanta Isabel, 12
Teléfono 921 463 933
adelantado creperia al 7788
Fecha sorteo: jueves 23 de julio, a partir de las 12 horas.
Número premiados: 2 (una comida para dos personas)

Gana 1 Cena para 2 personas en
La oficina Mesón · Restaurante
La Oficina
C/ Cronista Lecea, 10
Teléfono 921 460 283
adelantado oficina al 7788
Fecha sorteo: jueves 23 de julio, a partir de las 12 horas.
Número premiados: 2 (una cena para dos personas)

música

Gana 2 entradas para asistir a uno de los
XVIII Conciertos de las Velas
Sábado 4 de julio
The Scholars Baroque Ensemble
22:00 horas
Plaza Mayor de Pedraza
Sábado 11 de julio
Los Solistas de la Filarmónica de Berlín
22:00 horas
Plaza Mayor de Pedraza
adelantado velas al 7788
Fecha sorteo: miércoles 1 de julio, a partir de las 12 horas.
Número total entradas en sorteo: 20 (10 para cada día)

cine

Gana 2 entradas para asistir a la película que desees en las Salas de Cinebox, Luz de Castilla
cinebox al 7788
Fecha sorteo: martes 7 de julio, a partir de las 12 horas.
Número total entradas en sorteo: 10

A los agraciados se les comunicará por teléfono o a través de un mensaje SMS. Coste del mensaje 1,20 € (+ IVA).

EN EL OTRO PERIÓDICO DE SEGOVIA
tú cuentas
EL ADELANTADO.com

▶ JORNADAS PATRIMONIO

Expertos abogan por emplear técnicas de marketing en la gestión de los bienes culturales

M.G. / SEGOVIA

La aplicación de sistemas y técnicas estratégicas de mercado en la gestión de los bienes culturales de la Iglesia puede contribuir decisivamente a una adecuada puesta en valor que haga posible su conocimiento y difusión más allá del lugar en el que se conserva.

Así lo manifestó hoy en Segovia el director de la empresa de publicidad Meta Marketing, Alfredo Bonilla, que ha participado como ponente en las XXIX Jornadas Nacionales de Patrimonio Cultural de la Iglesia, a las que asisten más de 150 responsables de delegaciones, museos y archivos diocesanos de toda España.

Bonilla ha asegurado que los bienes patrimoniales de la Iglesia repartidos por toda España "son un importantísimo activo que ofrece grandes posibilidades", y ha precisado que su gestión mediante el empleo de técnicas de mercadotecnia básicas podría llevar a la sociedad un mensaje "positivo y aleccionador".

Asimismo, ha señalado que los grandes museos del mundo "ya están empleando el marketing estratégico para gestionar sus recursos con un enorme éxito, que en su caso se traduce en más visitas y en la generación de recursos que contribuyen a su mantenimiento".

Además, ha recomendado a los responsables del mantenimiento y cuidado de los bienes patrimoniales de la Iglesia que se acerquen a estas técnicas "sin miedo y sin complejos, porque San Pablo fue el primer hombre que empleó algo similar a las técnicas de mercado para difundir la catolicidad por todo el mundo".

En la jornada de hoy se tratarán aspectos expresamente relacionados con la catequesis y la pedagogía de la fe, con ponencias en las que intervendrán prestigiosos expertos en catequesis y en la ciencia catequética a nivel nacional.

Protesta ante Cáritas. Un grupo de trabajadores y de afiliados de CCOO se concentró ayer frente a la sede de Cáritas para pedir la readmisión de tres trabajadores de la Residencia El Sotillo que han sido despedidos hace varias semanas. Los manifestantes entre los que se encontraban representantes regionales y provinciales de CCOO reclamaron la dimisión de la directora de Cáritas en Segovia y han anunciado que continuarán protestando para reclamar "a la empresa que admita inmediatamente a los tres trabajadores y que no se escude en la lentitud de la Justicia", según el sindicato. / FOTO: PEÑALOSA

▶ JUSTICIA

La violencia económica sobre la mujer comienza a considerarse en los tribunales

El salón de actos del Colegio de Abogados de Segovia acogió ayer una jornada de formación que abordó este tipo de agresiones en las situaciones de ruptura matrimonial

GONZALO AYUSO / SEGOVIA

Dos abogadas con más de treinta años en ejercicio, María Jesús Díez-Astrain Foces y Rosa María Gil López, afirmaron ayer en Segovia que los tribunales y el mundo del derecho en general, comienzan "a tomar en consideración" a la violencia económica y patrimonial ejercida sobre la mujer.

Ambas letradas, del Colegio de Abogados de Valladolid, participaron en el Colegio de Abogados de Segovia en una jornada de formación a la que asistieron una veintena de profesionales de la provincia y que tenía como tema la violencia económica y patrimonial sobre la mujer en situaciones de ruptura.

Esta actividad se enmarca dentro de un convenio de colaboración entre el Consejo de los Ilustres Colegios de Abogados de Castilla y León y la Junta de Castilla y León para formar a los profesionales del derecho en aspectos relacionados con la violencia de género.

Díez-Astrain y Gil, que en el último Congreso de Mujeres Abogadas celebrado el pasado noviembre en Oviedo presentaron una ponencia sobre el tema de la jornada formativa, señalaron antes de su intervención que las cuestiones relacionadas con la violencia económica ejercida sobre la mujer están empezando a estudiarse pero ya hay jurisprudencia de las audiencias provinciales de Granada, Valladolid y Pontevedra que están dirigiendo aspectos como el impago de pensiones a los juzgados de violencia de género.

Otros aspectos que abordaron son la 'Liquidación de la sociedad de gananciales: Naturaleza de las indemnizaciones y en especial por despido' y la pensión compensatoria.

La jornada estuvo presentada por el decano de los abogados segovianos, Julio Sanz Orejudo, quien recordó que el colegio está muy activo y un ejemplo es la jornada de formación celebrada ayer, "sobre un tema de gran interés, al que nos enfrentamos en el día a día de la Abogacía".

Rosa María Gil López, Julio Sanz Orejudo y María Jesús Díez-Astrain Foces, ayer en el Colegio de Abogados. / F. PEÑALOSA

Pon en marcha tu piscina
Des Joyaux PISCINAS
Piscinas Segovia
921 444 471 piscinassegovia.com
Carretera de Soria, 32
La Lastrilla - Segovia

▶ MEDIO AMBIENTE

Este año ha entrado en vigor una nueva Orden de la Consejería de Medio Ambiente que fija la época de peligro alto de incendios forestales. / EL ADELANTADO

Hoy comienza la 'época de peligro alto de incendios' en la provincia

El operativo de lucha contra incendios que despliega la Junta en Segovia está integrado por cerca de 500 profesionales, 25 torretas de vigilancia, 37 autobombas, 24 cuadrillas y tres helicópteros

EL ADELANTADO / SEGOVIA

Atendiendo a la situación meteorológica y el déficit hídrico de Castilla y León respecto a veranos anteriores, la Consejería de Medio Ambiente de la Junta ha declarado el periodo comprendido entre el 1 de julio y el 30 de septiembre como 'época de peligro alto de incendios forestales' en la provincia de Segovia. Por tanto, a partir de hoy se intensifica la actividad de vigilancia que se desarrolla a lo largo de todo el año por parte del dispositivo responsable de defender el bosque en la provincia.

Durante este periodo estival, el operativo de lucha contra incendios que se despliega en Segovia está integrado por cerca de 500 profesionales, entre ingenieros, técnicos de apoyo, agentes forestales, medioambientales y celadores, trabajadores fijos discontinuos, trabajadores de las cuadrillas terrestres y de las cuadrillas helitransportadas y tripulación de los medios aéreos y retenes de maquinaria; 25 torretas de vigilancia; 37 autobombas; 15 cuadrillas terrestres y 9 helitransportadas; y tres helicópteros (uno en la base de Coca, otro en la base de Cantalejo y un tercero en la base abulense de Cebreros, desde donde atiende también a la provincia de Segovia).

> La época de mayor peligro se prolongará hasta el **1 de septiembre**, a causa del déficit hídrico

> El **Centro Provincial de Mando** se ubica en la Delegación de la Junta en Segovia

Este operativo se coordina desde el Centro Provincial de Mando, que se ubica en la sede de la Delegación de la Junta, y es el centro gestor de emergencias en su ámbito territorial, que se encarga de movilizar, realizar el seguimiento y la evaluación de los medios humanos y materiales en la provincia. Está permanentemente atendido por personal especializado.

En cualquier caso, desde la Consejería de Medio Ambiente se ha insistido en señalar que el programa de defensa contra los incendios forestales se basa no solo en la organización y funcionamiento del operativo específico para la detección y extinción de los incendios, sino también en la aplicación de un continuo y adecuado programa de prevención. Dicho programa consta de una serie de medidas como la selvicultura preventiva, las quemas controladas, el fomento de los desbroces de sustitución de las quemas para pastos, la vigilancia y el control exhaustivo sobre el cumplimiento de la legislación vigente, las labores de extensión forestal y la concienciación de la población local.

ACTUACIONES PROHIBIDAS

- **Maquinaria.** Utilización de maquinaria cuyo funcionamiento genere deflagración, chispas o descargas eléctricas.
- **Materiales inflamables.** El almacenamiento, transporte y utilización de materiales inflamables o explosivos.
- **Fuego.** El uso de fuego en la actividad apícola.
- **Barbacoas.** El uso de asadores y barbacoas.
- **Quemas.** La quema de restos al aire libre en terrenos urbanos o urbanizables dentro de la franja de 400 metros alrededor del monte.
- **Estancia de personas.** La estancia de personas en los montes excepto en las áreas recreativas de los montes públicos y en los equipamientos de los ENP.
- **Vehículos a motor.** La celebración de rallies y cualquier otro tipo de eventos con vehículos a motor.

ACTIVIDADES PERMITIDAS

Desde el Servicio Territorial de Medio Ambiente de Segovia se ha remitido una carta a todos los ayuntamientos de la provincia en la que se los informa de los aspectos más destacados de la nueva normativa (Orden de 10 de junio de 2009), las obligaciones que deben cumplir las entidades locales y, también, se recuerdan las actividades permitidas en el monte:

- **Personas en el monte.** Se permite el tránsito de personas.
- **Estancia de personas.** La estancia está permitida fuera de la época de peligro alto.
- **Acampada.** Solo se permite en lugares habilitados al efecto.
- **Fiestas tradicionales.** Las que empleen fuego requerirán la autorización del delegado territorial de la Junta.
- **Marchas.** Las organizadas por el monte con más de 25 personas en época de peligro alto requerirán autorización.
- **Fuego.** Se podrá encender, en zonas recreativas, solo en época de peligro bajo.

Buenas razones para elegir la autopista

Estará siempre informado

Antes de su viaje llamando al **902 28 07 28** y en **www. iberpistas.es**

Durante el viaje: información y señalización variable en paneles ubicados a lo largo del trazado de las autopistas. En fines de semana y operaciones de salida y retorno información puntual desde ***Radio iberpistas***.

www.iberpistas.es 902 28 07 28

iberpistas abertis

Su camino más seguro

▶ ECONOMÍA

Eroski colabora en la defensa de personas con riesgo de exclusión

EL ADELANTADO / SEGOVIA

El hipermercado Eroski de Segovia ha culminado con éxito el proceso iniciado con la firma del convenio con la asociación Espávila para luchar en favor de los colectivos con riesgo de exclusión social.

El acuerdo, suscrito también en colaboración con la Obra Social de La Caixa, se puso en marcha ante futuras necesidades de realizar incorporaciones para completar la plantilla de trabajo del hipermercado.

Eroski destina el diez por ciento de los beneficios anuales para la gestión de la Fundación del mismo nombre en iniciativas de información al consumidor, desarrollo sostenible y solidaridad.

▶ SOCIEDAD

Momento de la cata celebrada por la tarde en la Calle del Carmen y que dirigieron varios sumilleres. / KAMARERO

Los sumilleres brindan por San Marcial Copero

Cientos de personas se sumaron a la degustación popular organizada para implantar la fiesta de los profesionales hosteleros

F. D. / SEGOVIA

Pocos colectivos tienen más motivo para brindar que los sumilleres. Y ayer lo hicieron, por primera vez, por su patrón, San Marcial Copero. Con la fiesta organizada ayer y en la que participaron numerosos segovianos, el colectivo de sumilleres segovianos implanta su celebración patronal que pretenden que tenga continuidad en próximos años.

Los actos comenzaron con una reunión en la sede del colectivo, y continuó con un recorrido por la calle Real hasta la Plaza Mayor, acompañados por la música popular de dulzainas. Tras la misa en la iglesia de San Millán, la celebración prosiguió en la calle Bajada del Carmen, donde los sumilleres ofrecieron una degustación popular a los numerosos segovianos que se acercaron al lugar.

Los participantes tuvieron la oportunidad de llevarse un recuerdo de la celebración, a través de una copa con el nombre del patrón grabado en la peana. En total se distribuyeron en torno a 500 unidades, al precio de dos euros, "una cantidad simbólica", en palabras del presidente de la asociación de sumilleres de Segovia, José Luis Aragüe Benito 'Mazaca'. Fue el motivo de una cata de vinos dirigida por algunos de los prestigiosos sumilleres segovianos, acompañada por una degustación de chorizo y queso.

A los pies del Acueducto se hicieron una fotografía de familia. / KAMARERO

En varias ocasiones recordó el presidente que San Marcial Copero representa al colectivo de sumilleres porque es a quien se le atribuye el haber sido quien repartió el vino y el cordero en la Última Cena.

La asociación de sumilleres de Segovia, formada por más de 60 profesionales, espera seguir trabajando por la formación continua de este colectivo. Y para ello organizan periódicamente catas de diferentes productos, y una beca para que los socios puedan disfrutar de cursos formativos.

Otoñamos 2009

TEATRO, MÚSICA Y DANZA

EN 350 LOCALIDADES

DE LA PROVINCIA DE SEGOVIA

CADA PUEBLO UN ESPECTÁCULO

Diputación de Segovia
Cultura, Turismo y Juventud

Junta de Castilla y León

ayuntamientos de la provincia de Segovia

Difusión Cultural

▶ CULTURA

Los Conciertos de las Velas han vendido ya casi el 70% de las entradas

Una empresa privada financiará el 50% del coste de las 45.000 velas que se encenderán

La villa de Pedraza de la Sierra se llena de velas las noches de 'Los Conciertos...", los dos primeros sábados de julio. / KAMARERO

G.H. / SEGOVIA

"No nos quejamos", resumía ayer el presidente de la Fundación Villa de Pedraza, José Lara, cuando era preguntado por el ritmo de venta de las entradas para 'Los Conciertos de las Velas'. Cerca del 70% del papel colocado en taquilla (2.000 entradas) ya tiene dueño y, previsiblemente, el resto se agotará antes de que 'The Scholars Barroque Ensemble' aparezca el próximo sábado, día 4, en el escenario de la Plaza Mayor de Pedraza de la Sierra.

Con respecto a ediciones precedentes, una de las novedades es la venta de entradas en los centros de 'El Corte Inglés' —además de en los lugares tradicionales, Patronato de Turismo de Segovia y Fundación 'Villa de Pedraza'—. "El resultado en 'El Corte Inglés' está siendo muy bueno; se han vendido entradas en quince provincias", explica Lara. Además, en 2009 se ha habilitado un servicio de autobuses desde Madrid, otra iniciativa exitosa, puesto que ya se han completado dos vehículos de 50 plazas que partirán desde la capital de España a las 18 horas del sábado.

En cuanto a la decoración de Pedraza de la Sierra, volverán a encenderse miles de velas (unas 45.000 entre las dos noches). Para satisfacción de la 'Fundación Villa de Pedraza', una empresa privada, Colony Iberia S.L., financiará la mitad de su coste, lo que supone un alivio para la entidad organizadora, que tiene en el pago de las velas uno de sus principales capítulos de gastos.

Lara, que ha querido recordar que el único acceso a Pedraza quedará cerrado horas antes de los conciertos —salvo para vecinos y personas con pase especial— también ha señalado que este año los vehículos aparcados en el interior de la villa amurallada no podrán salir de ella hasta una hora después de acabados los conciertos, para que el público pueda pasear un rato, tranquilamente, por Pedraza. De acuerdo con las previsiones de la 'Fundación Villa de Pedraza', las dos noches de 'Los Conciertos de las Velas', pasarán por la villa entre 8.000 y 10.000 personas.

▶ DIPUTACIÓN

La FRMP respalda la marca como sello de identidad de las ciudades y municipios

La iniciativa tuvo una acogida satisfactoria una vez despejadas las sombras sobre su coste • Esta idea se quiere extender por España

Fermín Fontecha y Valentín Cisneros, en la presentación de la jornada. / PEÑALOSA

DAVID GARCÍA / SEGOVIA

La Federación Regional de Municipios y Provincias de Castilla y León (FRMP), en colaboración con el despacho de abogados y agentes de propiedad industrial e intelectual Elzaburu, realizó en la mañana de ayer una jornada formativa sobre la marca como seña de identidad de los pueblos.

El principal objetivo de estos coloquios era formar a los municipios sobre la posible manipulación negativa que algunas entidades o personas pudieran hacer sobre su nombre.

El caso del aeropuerto de Ciudad Real, al cual se le intentó denominar Aeropuerto Sur de Madrid, es el desencadenante de estas medidas, pues ha puesto de relieve las consecuencias negativas que para los municipios se derivan de la adopción por empresas u otras entidades ajenas de denominaciones sociales o marcas que, sin su consentimiento, utilizan el nombre de la ciudad. La opinión de los ponentes es que la protección que existe para los nombres de los municipios, a nivel nacional e internacional, resulta insuficiente en un mundo cada vez más globalizado. La conclusión principal que se quiere dar desde la FRMP y el despacho de abogados Elzaburu es que la marca es una valiosa arma de defensa, pero que cada municipio ha de pensar como utilizarla.

SATISFACCIÓN. Los alcaldes y concejales acogieron la idea con cierta satisfacción, una vez superada la incertidumbre inicial por el coste de esta medida, de la cual se ha subrayado que es bastante asequible, pues el registro de la marca oscila entre los 500 y los 700 euros por un periodo de diez años.

La intención es continuar divulgando esta inciativa y próximamente la trasladarán a la provincia de Ávila, para después difundirla por el resto del país.

segur segovia caja segovia
Operador Banca-Seguros vinculado

En el 15 Aniversario de SegurSegovia

15 1994-2009 www.segursegovia.es

GRUPO VOCAL
Concierto "TUTTO VOCE"
Canciones "a capella"

Viernes 03 de Julio de 2009- 20:00 horas- Entrada Libre hasta completar aforo
SALA CAJA SEGOVIA
Bajada del Carmen, nº 2 Segovia

Con la colaboración de CAJA SEGOVIA Obra Social y Cultural

PANORAMA

▶ PALAZUELOS DE ERESMA

El vendedor del boleto premiado, con el cartel informativo del último premio que ha repartido el establecimiento. / A. BENAVENTE

El sorteo de la Bonoloto del lunes deja en la localidad un premio de 195.000 euros

Numerosos vecinos se acercaron al establecimiento para interesarse por la identidad del apostante afortunado

E. A. / PALAZUELOS DE ERESMA

El último sorteo de la Bonoloto celebrado en la noche del pasado lunes ha dejado en la localidad de Palazuelos de Eresma, de 2.800 habitantes, un total de 194.987,72 euros correspondiente a un boleto de cinco aciertos más el complementario

Se trata del mayor premio al no haber ningún acertante de los seis números, por lo que se acumula un bote con el que un único acertante podría ganar 650.000 euros, según han informado fuentes del Organismo Nacional de Loterías y Apuestas del Estado.

El boleto fue validado en la Administración número 1 de Palazuelos, abierta hace dos años, y que regenta Justina Castilla González, quien señaló que aún se desconoce el afortunado jugador, que invirtió en torno a dos euros, ya que había apostado un boleto doble.

Además apuntó que se trata del mayor premio distribuido hasta ahora. "Hasta el momento habíamos repartido premios, pero más pequeños", dijo.

Durante todo el día se acercaron hasta el establecimiento varios vecinos para interesarse por la identidad del afortunado, aunque al cierre de esta edición no se conocía. Según el vendedor del establecimiento, es probable que se trate de algún vecino, aunque "también cabe la posibilidad que sea alguien de paso que ha parado a sellar su boleto".

▶ PINILLOS DE POLENDOS

La localidad acogerá un acto del bimilenario de San Pablo

G.H. / PINILLOS DE POLENDOS

Cerca de dos centenares de personas pertenecientes a los 21 pueblos del arciprestazgo de Fuentepelayo celebrarán el viernes, día 3 de julio, un acto con motivo del bimilenario de San Pablo. Pinillos fue elegido como escenario de esta actividad al estar su iglesia parroquial dedicada a este santo, que también es patrón del pueblo. Además, una leyenda de Pinillos, transmitida durante generaciones de padres a hijos, dice que San Pablo, en los tiempos que fue perseguido, decidió esconderse en un barranco no lejano al pueblo.

El párroco de Pinillos, Inocencio Esteban, dará una charla sobre San Pablo en el 'Teleclub' del pueblo, a las 5,30 horas. Seguidamente, en recuerdo de los tres viajes apostólicos de San Pablo, tendrá lugar una procesión, denominada "de las Cartas de San Pablo", en la que los participantes se dividirán para marchar desde el 'Teleclub' a la iglesia por tres itinerarios diferentes. Ya en el templo, el coro parroquial estrenará el 'Himno a San Pablo'. Finalmente, todos los asistentes volverán al 'Teleclub', donde compartirán una merienda.

SEPÚLVEDA

El periodista Carlos Blanco (SER) pregonará la Fiesta de los Fueros

EL ADELANTADO / SEPÚLVEDA

El periodista Carlos Blanco Álvaro, actual Jefe de Contenidos de la Cadena SER en Castilla y León, pronunciará el pregón de la Fiesta de los Fueros de Sepúlveda, en un acto que tendrá lugar el próximo viernes 17 de julio (20,30 horas, en la Plaza de España).

Segoviano de nacimiento, Blanco es en la actualidad uno de los periodistas más prestigiosos del panorama castellano y leonés. En 1983 ya ejercía como jefe de programas de la SER, colaborando en los primeros pasos de '40 Principales'. En el año 2000 fue nombrado subdirector del diario 'El Día', regresando en 2003 a la SER para ocupar el cargo de Jefe de Contenidos en Canarias, desde donde recaló de nuevo en Castilla y León, con idénticas atribuciones.

Blanco se encuentra vinculado a Sepúlveda, villa a la que ha dedicado varios trabajos, entre los que destacan su libro "Sepúlveda y el Duratón" —publicado por editorial Ámbito— y un artículo de temática etnográfica incluido en el volumen aparecido con motivo de la inauguración del Museo de los Fueros de Sepúlveda. En su faceta como escritor, Blanco es autor de obras de referencia en Castilla y León, como "De año y vez: fiestas populares de Castilla y León", o "Las fiestas de aquí".

En la edición de 2009, la Fiesta de los Fueros ha adelantado la hora del pregón, de la mañana del sábado a la noche del viernes, con la clara intención de ampliar la duración de la fiesta así como de permitir a los artesanos que acudan al evento tener abiertos sus puestos durante mayor número de horas. Así, tras el pregón de Blanco, se procederá a la apertura de los cerca de 40 puestos de artesanía que este año acudirán a la Fiesta de los Fueros. Seguidamente, animará la noche el espectáculo "Demonium", con malabares, zancos y pirotecnia.

COCA

El PSOE denuncia la "obsesión vengativa" del alcalde

La Agrupación Municipal del PSOE de Coca ha denunciado, en una nota de prensa, la "animadversión personal y transtorno obsesivo" del alcalde de la localidad, Juan Carlos Álvarez Cabrero (PP), hacia el portavoz municipal del PSOE, José Luis Aceves Galindo, lo que a su juicio "le lleva a buscar continuadamente la venganza" por las denuncias públicas que realiza en el consistorio.

La secretaria de Organización de la Agrupación Municipal del PSOE, Milagros Matesanz, ha señalado la "ceguera interesada" del regidor en el asunto del concierto del pasado 22 de mayor, ya que "parece ser que todo el mundo, salvo el alcalde, observó en los carteles anunciadores colocados en todo el pueblo quien organizaba el concierto, que evidentemente no era el PSOE de Coca".

Para la Agrupación Socialista de Coca, las declaraciones públicas del alcalde "son un claro síntoma de su talante democrático", añadiendo que "no ha sabido nunca encajar el dictamen de las urnas y las derrotas de su partido en la localidad". "Ahora [Álvarez Cabrero] se intenta vengar de los que considera más débiles", en referencia a los jóvenes de la localidad, que a juicio de los socialistas, acudieron "en buena armonía" a un establecimiento público a divertirse "y ser escuchados más de lo que el Ayuntamiento les atiende durante todo el año".

Por otra parte, los socialistas instan al alcalde a "que deje de tratar sectariamente a todo lo que tiene que ver con el PSOE y con las personas y negocios que no realizan seguimiento de sus extemporáneas y ridículas acciones, ya que repercute negativamente en la convivencia y en la economía local, que por lo que vemos le preocupa muy poco".

Finalmente, los socialistas recuerdan los "enfrentamientos estériles" del regidor con líderes del PSOE, que a su juicio "desprestigian la Alcaldía y al pueblo".

Disfruta de nuestra Cocina Casera, Carnes Rojas, Raciones y Tapas

C/ Ochoa Ondátegui, esquina San Alfonso Rodríguez
40001 SEGOVIA - Tel. 921 437 062 - www.MESONDOMINECABRA.com

agenda

FARMACIAS DE GUARDIA

Farmacia Molinero

(C/ Santa Marina, hasta el 5 de julio)

CONVOCATORIAS

Del 30 de junio al 3 de julio Semana del Teatro. Patio de Armas del Castillo. Compañía Muñoz Seca.

Del 1 al 3 de julio Jornadas de Investigación Histórica Palacio de Pedro I.

MONUMENTOS Y MUSEOS

Oficina de Turismo en el Castillo... 921 14 22 03.

Castillo de Cuéllar. Visitas teatralizadas sábados y domingos mañana y tarde. Recomendable reserva previa.

Centro de Interpretación del Arte Mudéjar. Iglesia de San Martín: Sábados, domingos y festivos. Grupos concertar visitas. Nos ofrece un paseo por la sociedad medieval mediante la imagen y el sonido.

Muestras mudéjares: Iglesias de San Martín, San Andrés, San Esteban, El Salvador, Santa M. de la Cuesta, Ábside de Santiago, Torre de Santa Marina.

TELÉFONOS DE INTERÉS

Policía Local	921141685
	921140002
Guardia Civil	921143420
Bomberos	921140274
Juzgado	921140004
Ayuntamiento	921140014
Oficina de Turismo	921142203
Estación de Autobuses	921141513
Centro de Salud	921142244
Urgencias	921140820
Cruz Roja	921140869
Correos	921140817
Polideportivo	921140910
Piscinas	921140520
Club de Golf	921142158

▶ CUÉLLAR

La iglesia de San Esteban, ejemplo de restauración

Ciento veinte responsables de Patrimonio Cultural de las diócesis de España visitaron el templo • El director y un técnico de la Fundación del Patrimonio explicaron los trabajos realizados

NURIA PASCUAL MAYO/ CUÉLLAR

Más de un centenar de responsables de Patrimonio de las diócesis de España visitaron ayer la villa en una visita enmarcada en la XXIX Jornadas Nacionales sobre el Patrimonio Cultural de la Iglesia, organizadas por la Conferencia Episcopal Española.

Tras el almuerzo en El Henar el recorrido por la villa se inició en la iglesia de San Esteban donde fueron recibidos por el director de la Fundación del Patrimonio Histórico de Castilla y León, Ramón Álvarez, y el técnico de la Fundación, Alfonso León, quienes explicaron la restauración integral llevada a cabo en el templo y en los bienes muebles que en él se encuentran.

Álvarez explicó que en principio la intervención se concibió como una actuación integral iniciándose en 2007 con la restauración del inmueble actuando sobre la cubierta, la torre y los paramentos, solucionando humedades y un estado general de deterioro con una inversión superior a los 400.000 euros. La actuación continuó por los cuatro sepulcros del presbiterio y otros bienes muebles del templo para completar los trabajos con una inversión total de 600.000 euros. Las tareas previas de investigación arqueológica de los sepulcros descubrieron los restos humanos de cinco adultos y dos niños de los cuales tres adultos y los dos niños aparecieron momificados parcialmente de forma natural debido a la presencia de cal en los enterramientos.

La visita permitió admirar el resultado de la restauración de los sepulcros del presbiterio./GABRIEL GÓMEZ

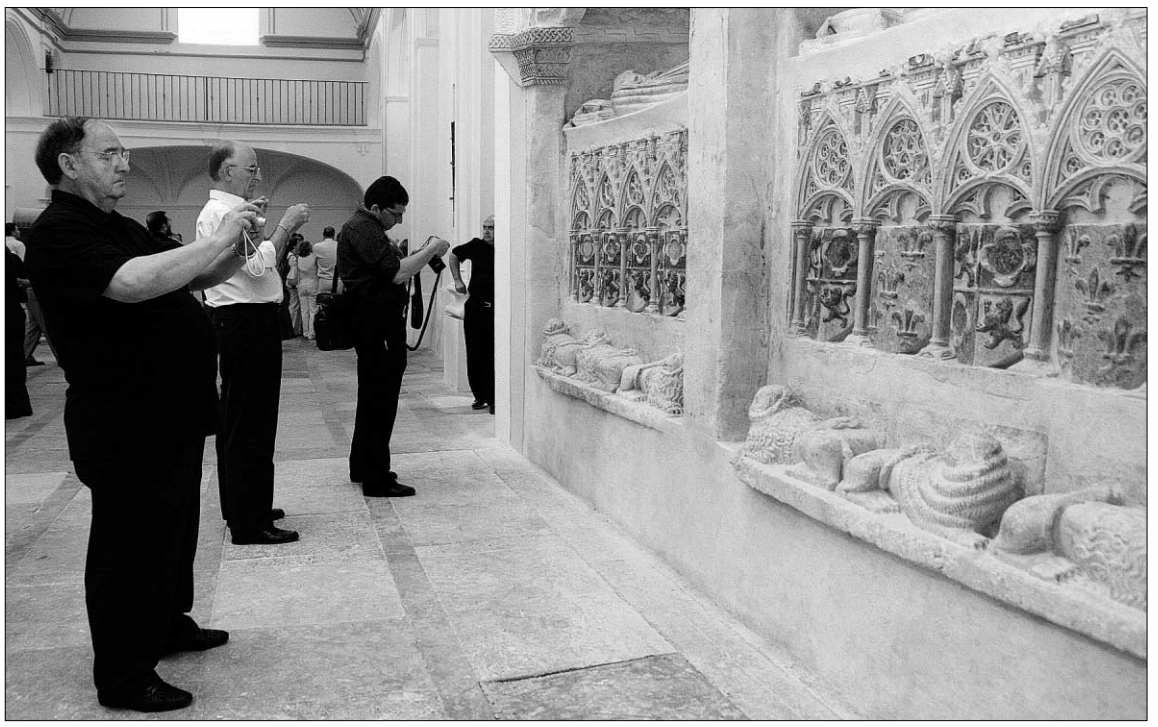

Muchos de los asistentes quisieron llevarse un recuerdo de esta visita a San Esteban./GABRIEL GÓMEZ

HALLAZGO El estudio de los restos humanos hallados deparó una nueva sorpresa ya que en los pertenecientes a Isabel de Zuazo se halló, según señaló Álvarez, un conjunto documental liado con un atillo que resultaron ser cuarenta y ocho bulas que desde 1844 Isabel de Zuazo fue recopilando a lo largo de toda su vida, durante más de 50 años. El director de la Fundación señaló que los documentos estaban deteriorados pero son recuperables.

Apuntó que actualmente se está llevando a cabo el proceso de restauración tanto de estas bulas como del libro de horas de la propia Isabel de Zuazo que cuenta con anotaciones manuscritas, para ello se cuenta con la colaboración de la Junta de Castilla y León a través del Centro de Conservación y Restauración de Bienes Culturales. Doce de los documentos son anteriores al 1 de enero de 1501 y por tanto se consideran incunables, doce se imprimieron entre esa fecha y el 31 de diciembre de 1520 y se incluyen en la categoría de post-incunables y los 24 restantes se datan desde diciembre de 1520 y 1535.

Álvarez recordó que en esta intervención integral se ha contado con el Ayuntamiento de Cuéllar que se está haciendo cargo de la adecuación del entorno del templo, y que posteriormente en colaboración con la diócesis el municipio convertirá la iglesia en un museo que reunirá las obras de arte de la parroquia.

El técnico de la Fundación, Alfonso León, detalló a los visitantes detalles técnicos de las intervenciones realizadas.

El director de la Fundación manifestó que el templo, una vez convertido en museo, podrá acoger la exposición de reproducciones de los documentos hallados en los sepulcros.

Desde la Fundación se entregó a todos los asistentes un ejemplar del número 37 de su revista Patrimonio en el que se recoge amplia información sobre los hallazgos en los sepulcros de San Esteban y un dossier sobre las momias.

JORNADAS El delegado de Patrimonio de la diócesis de Segovia, Miguel Ángel Barbado, indicó que el grupo lo componían delegados de Patrimonio de todo el país, presidentes y directores de museos, deanes de catedrales, arquitectos... y a la hora de organizar las visitas se decantó por Cuéllar, por su historia y monumentos, y San Ildefonso por sus palacios y jardines. Barbado señaló que tras la visita a San Esteban muchos de los asistentes se mostraron fascinados por el resultado de la restauración.

Las Jornadas continuarán hasta el viernes 3 de julio "se va a estar hablando sobre el Patrimonio y lo que significa para la evangelización", señaló Barbado.

La visita de los delegados de Patrimonio continuó en el Centro de Interpretación del Arte Mudéjar de la Iglesia de San Martín y en el Castillo. Posteriormente a las 20.00 horas el Santuario de El Henar acogió una eucaristía.

Ciudadano @delantado

tú ▶ Opina sobre la restauración de San Esteban en www.eladelantado.com

▶ PLANES CONTRA LAS DROGADICCIONES

La Junta pondrá en marcha una alianza comunitaria pionera para prevenir el consumo de drogas

Este proyecto «piloto» contempla la creación de una plataforma que refuerce y complemente la colaboración entre instituciones, grupos sociales y entidades privadas sin ánimo de lucro

• Antón destacó que el consumo de bebidas alcohólicas se ha moderado en los últimos años, aunque reconoció que este dato es ligeramente superior a la media nacional.

El consejero de Familia, César Antón (c), explica los contenidos de la iniciativa para prevenir la drogodependencia. / ICAL

ICAL / VALLADOLID

La Consejería de Familia e Igualdad de Oportunidades pondrá en marcha, primero en Valladolid y luego en Palencia una alianza comunitaria para prevenir el consumo de drogas. Este proyecto «piloto», que se desarrollará inicialmente en estas dos provincias y que después se extenderá al resto, es una iniciativa «pionera» en España. Esta plataforma persigue reforzar y completar la colaboración entre instituciones, grupos sociales y entidades como las asociaciones de padres de alumnos, vecinos o el sector hostelero.

Así lo explicó el consejero de Familia, César Antón, que se reunió ayer con los alcaldes de Valladolid y Medina del Campo, Francisco Javier León de la Riva y Crescencio Martín; el presidente de la Diputación, Ramiro Ruiz Medrano; el subdelegado del Gobierno en la provincia, Cecilio Vadillo, y el rector de la Universidad de Valladolid, Evaristo Abril. Esta alianza supondrá la constitución de un grupo de trabajo que se reunirá como mínimo tres veces al año, coincidiendo con los periodos vacacionales de Navidad, Semana Santa y verano.

Asimismo, Antón expuso los objetivos de esta plataforma de coordinación y cooperación entre instituciones y grupos sociales, que permitirá alertar, movilizar a la sociedad para anticipar y afrontar el consumo abusivo de drogas. Los fines de esta iniciativa son cinco: modificar progresivamente la norma social del consumo de alcohol y su tolerancia; ampliar el conocimiento y la participación en los programas de prevención y de reducción de daños; reducir la accesibilidad de los menores a bebidas alcohólicas; evitar y reducir las consecuencias negativas de las concentraciones como 'botellones' o fiestas y mejorar el cumplimiento de la legislación que sanciona la venta de estas bebidas a menores.

> Uno de los objetivos es **modificar** la norma social del **consumo** de **alcohol**

PROGRAMAS. Por otra parte, en la reunión también se analizó los programas y planes actuales que se aplican en Castilla y León desde hace más de 20 años. Según César Antón esta alianza representa un «paso adelante más» y un «salto cualitativo» con respecto al V Plan Regional sobre consumo de Drogas y avanzó que su departamento ya trabaja en la elaboración del sexto programa autonómico, que se desarrolla en colaboración con los planes estatal, provincial y local, que impulsan los municipios de más de 20.000 habitantes.

El titular de Familia indicó que los resultados logrados por estos planes demuestran que la actuación del Ejecutivo autonómico ha estado «bien orientada». Destacó que el consumo de bebidas alcohólicas de la Comunidad se ha moderado «considerablemente» en los últimos años, aunque reconoció que este dato es ligeramente superior a la media nacional. Así precisó que la proporción de consumidores diarios en la población general ha descendido en 2008 hasta un 9,8 por ciento, «el nivel más bajo desde que existe este indicador», dijo.

También resaltó el descenso registrado entre 2004 y 2008 en el consumo de cannabis, que ha pasado de ser del 15,7 hace cinco años al 7,7 de hace un año, al igual que la cocaína (2,9 al 1,8 por ciento) y de drogas sintéticas. También se redujo el porcentaje de fumadores habituales tanto entre los adultos como entre los jóvenes de entre 14 y 18 años.

Encuentros

El subdelegado del Gobierno en Valladolid, Cecilio Vadillo, dijo que en 2008 hubo 107 reuniones entre responsables de las Fuerzas de Seguridad y profesores y 22 encuentros con alumnos. Asimismo, incidió en el avance logrado por la legislación y los programas gracias al apoyo de la sociedad y el alcalde de la capital, Francisco Javier León de la Riva, recordó que cada fin de semana en la ciudad se ponen entre 30 y 60 denuncias por consumo de drogas en la vía pública y propuso restringir la entrada de alcohol en la Universidad.

TRES EJES DE ACTUACIÓN

▶ **Prevención.** El ámbito de actuación fue la escuela, la familia y los lugares de ocio. En 2008, 25.863 alumnos participaron en estos programas.

▶ **Reducción de daños.** Especialmente, en los accidentes de tráfico provocados por el consumo de alcohol y drogas. El año pasado 4.543 alumnos de autoescuela recibieron información sobre los riesgos como conducir con una elevada tasa de alcohol, otros 27.993 jóvenes participaron en la figura del conductor 'sobrio' y 4.335 en el programa 'eXeo'.

▶ **Asistencia.** Una red de asistencia de entidades sin ánimo de lucro vela por la prevención y ayuda a la drogodependencia.

LA COMUNIDAD

Javier Rojo (d) entrega la Medalla de Oro a Juan José Lucas.

▶ **MADRID**

Lucas recibe la Medalla de Oro del Senado

El ex presidente de la Junta y ex ministro de la Presidencia, Juan José Lucas, recibió ayer la Medalla de Oro del Senado por haber presidido la institución entre octubre de 2002 y abril de 2004, en la VII legislatura. El acto de entrega se produjo en el transcurso de un almuerzo ofrecido por el presidente de la Cámara Alta, Javier Rojo, a los miembros de la Mesa y portavoces de los grupos parlamentarios. Lucas abandonó la Junta cuando Aznar le nombró ministro de la Presidencia, cargo que dejó en 2002. Accedió a la Presidencia del Senado ese año como senador por Castilla y León.

▶ **SORIA**

Los Príncipes visitarán la ciudad este viernes

Don Felipe y Doña Letizia presidirán el próximo 3 de julio en Soria el vigésimo aniversario de la Fundación Duques de Soria (FDS), que investiga el hispanismo internacional y promueve el estudio y la difusión de la cultura española. La lección inaugural correrá a cargo del hispanista John Elliot, y versará sobre la presencia española y británica en el Nuevo Mundo. El director de la FDS en Soria, José María García, se mostró ayer honrado por la presencia de los Príncipes.

▶ **REGIÓN**

Del Olmo rechaza el esfuerzo fiscal en la financiación

La consejera de Hacienda, Pilar del Olmo, aseguró ayer que Castilla y León rechazará «por un cuestión de principios» el nuevo modelo de financiación autonómica del Gobierno de José Luis Rodríguez Zapatero si «sigue dando estos pasos tan equivocados». «No nos gusta el cariz que está tomando la negociación, donde aparece un concepto que siempre hemos rechazado: el de esfuerzo fiscal», apuntó en la inauguración del Decanato de los Registradores de Castilla y León y los Registros de la Propiedad y Mercantil de Valladolid.

▶ ENERGÍA NUCLEAR

Las 88 cámaras de comercio dan su respaldo unánime a Garoña

El documento 'Propuestas ante la crisis' destaca la necesidad de prorrogar la autorización de funcionamiento de las centrales nucleares en uso, tras el informe favorable del CSN

• Las instituciones camerales de España apostaron, durante el pleno celebrado en Valencia, por potenciar el uso de energías que aporten un mayor nivel de autonomía.

El presidente de la Generalitat Valenciana, Francisco Camps (c), posa con los presidentes de la Cámaras de Comercio. / EFE

ICAL / VALLADOLID

El Pleno del Consejo de Cámaras, compuesto por los ochenta y ocho presidentes y presidido por Javier Gómez-Navarro, aprobó ayer en Valencia una declaración unánime contra el cierre de la central nuclear de Santa María de Garoña (Burgos), en línea con las tesis del informe del Consejo de Seguridad Nuclear (CSN), en el que se aboga por una ampliación del permiso en diez años. Para las Cámaras es preciso concebir la política energética de largo plazo que requiere como valor fundamental la máxima estabilidad de las normas. Por ello, también han abogado por diseñar y poner en práctica cuanto antes un nuevo Plan Energético.

Entre las medidas que defienden, recogidas en el informe 'Propuestas ante la crisis', destacan la necesidad de prorrogar la autorización de funcionamiento de las centrales nucleares en uso, tras el pertinente informe favorable del CSN, y potenciar el uso de energías que aporten un mayor nivel de autonomía (nuclear, renovables, biocarburantes).

DEBATE PÚBLICO. Asimismo, proponen abrir un debate público sobre las posibilidades y costes de cada tipo de energía, sin limitaciones ideológicas; establecer zonas de autorización rápida donde la necesidad de la infraestructura sea elevada y plazos máximos para la concesión o denegación de las autorizaciones pertinentes; y eliminar el déficit tarifario, e implantar un sistema de facturación y de 'gestión de demanda'.

Recomiendan también un programa de eficiencia y ahorro energético con campañas de concienciación y de auditorías a pequeñas empresas; un Plan de Garantía del Suministro y calidad del sistema para solucionar, a un coste razonable, los problemas de 'microcortes' energéticos; y fomentar la implantación de plantas de cogeneración y trigeneración en áreas industriales para ahorrar energía.

Además, aconsejan incentivar a las empresas a crear centrales de compra de energía de un sector o polígono concreto y potenciar la instalación de surtidores en polígonos industriales para abastecer a las flotas de vehículos híbridos .

Otras muestras a favor

Responsables nacionales del PP mostraron ayer en La Granja (Segovia) su «preocupación» por el posible cierre de Garoña, ya que conllevaría «una importante pérdida de puestos de trabajo y de riqueza y una subida en la factura de la luz con el consiguiente perjuicio para los ciudadanos».

Por su parte, desde Endesa confiaron en que el Gobierno permita obtener el máximo rendimiento de «centrales seguras, como Garoña», mientras que el Comité de Empresa de la central anunció el envío de cartas al presidente del Congreso, José Bono, y al Defensor del Pueblo, Enrique Múgica, por las «vejaciones» que sufrieron en su visita al Congreso.

Firmas de apoyo. Los trabajadores de Garoña instalaron ayer en Burgos una mesa de recogida de firmas a favor de la continuidad de la planta eléctrica en el Arco de Santa María. Una iniciativa que ya han llevado a cabo en varios puntos del Valle de Tobalina desde hace unos días, así como en Miranda de Ebro, Medina de Pomar y Villarcayo, según apuntó un miembro del comité empresa de la planta, Iván García. / ICAL

Ecologistas en Acción 'clausuran' Nuclenor por «intoxicación nuclear»

ICAL-SERVIMEDIA / MADRID

Ecologistas en Acción 'clausuraron' ayer la sede de Nuclenor en Madrid como una «acción simbólica» desarrollada por activistas que reivindicaron el cierre inmediato de la central nuclear de Santa María de Garoña (Burgos) y con el objetivo de denunciar la «intoxicación informativa» con la que, a su juicio, «se intenta manipular la opinión pública». Según señalaron en un comunicado Nuclenor «miente» cuando Nuclenor asegura que la energía nuclear no emite gases de efecto invernadero.

Mientras, el director internacional de Greenpeace, el alemán Gerd Leipold, viajó a Madrid para animar al Gobierno a cerrar la central de Garoña y pedirle «que no se deje influir por el poderoso lobby nuclear». «El planeta tiene los ojos puestos en Garoña», advirtió.

|COMENTARIO EDITORIAL|

Más ayuda al desarrollo

El consejero de Interior y Justicia de la Junta, Alfonso Fernández Mañueco, presentó ayer en las Cortes las líneas maestras del plan director de Cooperación, que entre sus objetivos mantiene destinar casi la mitad de las ayudas -el 45 por ciento- a los países más pobres de África y a mejorar servicios sociales básicos. El plan, que se aprobará antes de que finalice este año, es el primero que se elabora tras la entrada en vigor en 2006 de la Ley de Cooperación al Desarrollo y regula los criterios y prioridades que marca el Gobierno autonómico respecto al presupuesto que aporta cada año para financiar proyectos que mejoren la calidad de vida de los seres humanos y las zonas más desfavorecidas de la Tierra.

En un mundo globalizado como el actual es cada vez más importante destinar parte de nuestros presupuestos, no sólo los de las administraciones públicas sino también los personales, a colaborar en la erradicación de la pobreza, el respeto al medio ambiente, la igualdad de género, la defensa de los derechos humanos y el respeto a la diversidad cultural. Estos objetivos prioritarios del plan director son, seguramente, compartidos por todos los ciudadanos y por los grupos políticos, quienes a pesar de sus divergencias puestas de manifiesto ayer sobre la forma en que se ha elaborado el plan, deben hacer un esfuerzo por alcanzar un consenso que no divida fuerzas en una materia sensible que debería estar siempre fuera de debates partidistas.

La aprobación en el próximo periodo de sesiones en las Cortes de este plan debe encauzar la ayuda al desarrollo durante los próximos años para que el presupuesto anual que destina la Junta -este año alcanza los 15 millones- sea efectivo y obtenga el resultado buscado en lugares donde habitan los más pobres. Estas necesidades son cada vez mayores, ya que se ven acrecentadas con la actual crisis económica, por lo que resulta imprescindible alcanzar el objetivo marcado para 2015 de destinar el 0,7 por ciento de los recursos propios a la cooperación. Debemos ser conscientes de que, aunque en la Comunidad puedan haber muchas necesidades, hay otras personas al borde de la muerte por hambre y enfermedades o que viven en condiciones infrahumanas, y con ellas tenemos un compromiso moral. La solidaridad, de la que buen ejemplo puede ser esta Comunidad, no tiene fronteras ni colores.

Frente contra las drogas

La Consejería de Familia e Igualdad de Oportunidades pondrá en marcha en Valladolid y Palencia un programa piloto para reforzar la colaboración entre las instituciones en su lucha contra las drogas. La decisión de la Junta responde a una de esas cuestiones tantas veces incomprendidas por la sociedad y, sobre todo, por aquellos colectivos que de una forma especial se preocupan por asuntos tan sensibles para la ciudadanía como es la prevención ante el consumo de drogas, la persecución de las redes de tráfico y las ayudas necesarias para salir de ese terrible pozo en el que desgraciadamente caen tantos jóvenes.

La reducción drástica de la imagen de la drogadicción vinculada a los estragos de la heroína en los años 80 y 90 no puede hacer bajar la guardia a la sociedad, administraciones públicas y asociaciones privadas para combatir esta lacra. Alcoholismo, drogas de diseño o cocaína han suplido el espacio ocupado antes de forma masiva por otras sustancias. Los efectos externos aparentemente menos dramáticos no son sinónimos de menor gravedad en cuanto a los efectos físicos y psicosociales que los consumidores padecen en la actualidad.

La constatación de la existencia del problema es tal que cada vez son más los programas públicos y privados que luchan contra la drogadicción haciendo un especial hincapié en la educación y concienciación de los más jóvenes. Esa realidad por todos conocida es la que hace aún más necesario y evidente si cabe el proyecto ahora presentado por el consejero de Familia, César Antón. Partidos políticos, administraciones, ONGs, asociaciones de afectados y empresas tienen ahora la oportunidad de optimizar sus esfuerzos, compartir sus experiencias y conocimientos. El convencimiento de que en este asunto no hay competencia posible, sino un único enemigo claramente identificado, la droga es la base sobre la que esta iniciativa tiene garantizadas sus posibilidades de éxito.

A VERLAS VENIR

JOSÉ MARÍA PÉREZ DE COSSÍO

Que viene julio

El verano, una vez calentado motores durante el mes de junio, se dispone a inaugurar julio, que es cuando ya el personal se mentaliza de que, en la terraza con un botijo, o haciendo jeribeques económicos por alguna playa u altozano, las calores hay que torearlas, y a poder ser, cogiendo un poquito de color para que los vecinos no lleguen a pensar que la crisis ha podido hacer mella en nuestro bolsillo.

En España, la *miraíta* que dicen en Sevilla o la ojeada, más de meseta central, tiene tal importancia, que los genes se encargan de ir transmitiéndola, al grito de: ¡Que te veo venir!. Hasta los vendedores de la ONCE, más o menos difuminada la silueta, o, en casos límites, poniendo atención en la respiración o en el pachuli que se echan algunos después del afeitado, captan los esfuerzos que el personal hace para representar un papel con mucho más texto que el que se es capaz de memorizar. Conocido es el deseo que un amigo expresaba a quien le había preguntado qué es lo que le gustaría recibir de la vida. Vivir como vivo, pero pudiendo; fue la respuesta.

En el Siglo de Oro de nuestra historia, los fijodalgos, a la caída de la tarde, se retiraban a sus destartalados caserones y se espolvoreaban sobre el pecho migas que guardaban en un bote. De aquesta guisa, salían a dar ese paseo que tan recomendable es realizar después del último condumio, con la pretensión de que las migas hicieran pensar, a quienes con ellos se cruzaran, en los manjares tan suculentos que habrían ingerido.

Es una pose la que, dentro del pan que los niños traen bajo el brazo, los de por estas tierras añadimos en rodajas, para que la *miraíta* o la ojeada no se vaya de vacío. Esta forma de encarar la vida a más de uno le ha colocado en un brete del que se le está haciendo difícil salir. El mejor coche, la mejor casa, y la frente levantada al final suelen exigir un interrogatorio, si la utilería no es de cartón piedra. Mientras, los del botijo, la terraza y la siesta debajo de un pino, broncean su cuerpo para que, sin tener ni interrogaciones en su cuenta, finjan un reprise de alta gama, con diez de carburante. ■

|HUMOR GRÁFICO| MANOS LIBRES

|LA PRUEBA DEL NUEVE|

Retiro 'popular'

Mariano Rajoy y toda su cúpula nacional han pasado día y noche en el Parador de La Granja de San Ildefonso (Segovia) en un retiro celebrado para diseñar la estrategia del Partido Popular en los próximos meses. La decena de dirigentes se presentaron en la histórica localidad segoviana con el tradicional secretismo que suele caracterizar a este tipo de citas, como igual de tradicional es que los periodistas más avezados les esperaran a la puerta. Apenas hubo declaraciones y, tras una maratoniana jornada de trabajo, casi sin salir del centro de convenciones, situado al otro lado de la calle del Parador, los miembros del comité de dirección volvieron a Madrid después de pasar la noche y desayunar en un parador, inaugurado hace justamente dos años en lo que fue la Casa de los Infantes, construida en el siglo XVIII, por Carlos III. La cúpula popular parece tener cierto cariño por los paradores de Castilla y León para estos encuentros casi espirituales. Rajoy ya celebró reuniones 'secretas' en el Parador de Tordesillas en septiembre de 2004 y repitió en el de Segovia en septiembre de 2005. Espero que esta cercanía también se produzca con los problemas de esta tierra y trabajen también para buscar soluciones.

EL PAISANO

|LAS FRASES|

GERD LEIPOLD
Director internacional de Greenpeace

«Toda la comunidad internacional tiene los ojos puestos en Garoña. España podría ser un modelo para otros países»

ROSA VALDEÓN
Alcaldesa de Zamora

«La recuperación del Castillo de Zamora es la obra del siglo»

|PERSONAJE DEL DÍA|

Javier Gómez Navarro

PRESIDENTE DEL CONSEJO SUPERIOR DE CÁMARAS DE COMERCIO

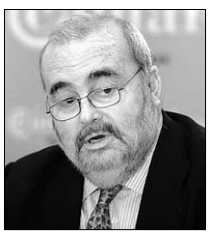

Gómez Navarro presidió ayer el pleno de las Cámaras de Comercio, en el que dieron su respaldo unánime a la continuidad de la central nuclear de Garoña (Burgos). Todas las medidas que defendieron en materia energética las han recogido en el informe 'Propuestas ante la crisis'.

▶ LA LUCHA ANTITERRORISTA

El Tribunal Europeo de los Derechos Humanos de Estrasburgo es una de las instituciones judiciales más prestigiosas del ámbito internacional. / EFE

El Tribunal de Estrasburgo avala sin matices la ilegalización de Batasuna

La instancia encargada de velar por los Derechos Humanos sostiene en su sentencia que sacar a los partidos 'abertzales' de la vida política era «una necesidad social imperiosa»

• Según la Corte europea, las formaciones erradicadas son «instrumentos de la estrategia de ETA», no solo por negarse a condenar los atentados, sino por su apoyo a la violencia.

AGENCIAS / ESTRASBURGO-MADRID

El Tribunal Europeo de los Derechos Humanos falló ayer de forma unánime en favor de la sentencia que avala la ilegalización de Batasuna y de sus sucesoras. La resolución, que deja sin argumentos a todos aquellos que aún dudan de la legalidad de la Ley de Partidos Políticos y convalida la tesis de que las formaciones *abertzales* no son sino un mero apéndice de los asesinos, asegura que la actuación contra el brazo político de los terroristas respondió a «una necesidad social imperiosa».

Además, la instancia comunitaria, que tradicionalmente ha sido condescendiente con los *abertzales*, deja claro que el Supremo no se limitó a considera la ausencia de condena de la violencia por parte de los integrantes de las formaciones ilegalizadas, sino que presentó «una enumeración de comportamientos que permitían concluir que dichos partidos eran instrumentos de la estrategia de ETA».

El tribunal pone de manifiesto indicios como el nombramiento de «terroristas como ciudadanos de honor en pueblos gobernados por Batasuna» o «la participación de un miembro de esta formación en una marcha de apoyo a ETA».

«Se trata de comportamientos muy cercanos al apoyo explícito de la violencia y de alabanzas a personas relacionadas con el terrorismo», sostiene la resolución antes de añadir que el rechazo a condenar los atentados puede considerarse como «un apoyo tácito al terrorismo, en un contexto de terrorismo desde hace más de 30 años y que es condenado por el resto de partidos políticos».

No menos relevante es el rechazo sin paliativos que se hace del argumento esgrimido por los *abertzales* en su recurso de que el Gobierno español solo pretendía eliminar el discurso de la izquierda independentista vasca. Al respecto, se dice que «otras muchas formaciones separatistas coexisten de forma pacífica en distintas regiones de España».

Como no podía ser de otra manera, la sentencia fue jubilosamente celebrada por todos los demócratas. En nombre del Gobierno, el ministro de Interior, Alfredo Pérez Rubalcaba, expresó su «satisfacción» porque la decisión judicial «deja muy claro que la Ley de partidos no ilegalizaba ideas, que las ideas se pueden defender en España libremente, pero que hay un límite para la defensa de la democracia, que es la violencia».

Por su parte, el presidente del PP vasco, Antonio Basagoiti, también mostró su alegría ante «una noticia excelente, de 10». «No es que me sorprenda, porque esto es de cajón: unos que defienden el terrorismo y no se presentan a las elecciones, de la misma manera que no dejan a los nazis ir a las urnas en Alemania», razonó el *popular* antes de añadir que «esto supone que ANV tiene que salir pasado mañana de los ayuntamientos si somos todos coherentes».

Francia captura a dos etarras tras accidentarse con su coche

AGENCIAS / BILBAO

Para confirmar aquella máxima de que la fortuna favorece a quienes perseveran, un accidente de tráfico permitió ayer a las Fuerzas de Seguridad francesas detener a dos presuntos etarras, un hombre y una mujer armados, que acababan de estrellarse con su automóvil.

Como resultado del siniestro, que tuvo lugar en el Departamento de Mayenne, al noroeste del país vecino, el varón está gravemente herido y fue trasladado a un hospital de la zona.

El Ministro del Interior, Alfredo Pérez Rubalcaba, explicó que la colisión no fue fruto del acoso policial, ya que no se habría producido ninguna persecución previa. El socialista añadió que todavía no se tiene la «certeza» de que uno de los capturados sea Ohiana Mardaras. No obstante, la Policía Nacional registró ayer tarde el último domicilio conocido de Mardanas situado en pleno casco urbano de Bilbao, ya que, aunque no tiene antecedentes policiales ni judiciales, es bien conocida por los Servicios de Información por su integración en los círculos de la izquierda proetarra. De hecho, Ohiana Mardaras, que cumplirá 21 años el próximo 23 de agosto, pertenece al sindicato universitario Ikasle Abertzaleak.

Las dos capturas de ayer elevan a 15 las realizadas durante el pasado mes de julio en Francia y España.

TRES PREGUNTAS A...

ÁNGEL ACEBES

EX MINISTRO DEL INTERIOR

«Ha quedado demostrado que lo hicimos bien»

SPC

El *popular* Ángel Acebes, ministro del Interior entre 2002 y 2004 y promotor de la Ley de Partidos, que permitió sacar a Batasuna de las instituciones, es sin duda uno de los mayores *acreedores* políticos del espaldarazo que el Tribunal de Estrasburgo dio ayer al modelo de lucha antiterrorista implantado por el PP y ahora sancionado por la Corte internacional.

1 ¿Qué supone la sentencia dictada ayer por el Tribunal de Estrasburgo?

Antes de nada, quisiera expresar mi íntima satisfacción y alegría por el fallo del Tribunal de Estrasburgo, que supone una victoria rotunda de la libertad y la democracia. Se trata de una decisión de enorme trascendencia, ya que pone de manifiesto la impecable legalidad de la lucha contra ETA realizada al amparo de la Ley de Partidos. Hicimos algo muy importante, y lo que hoy -por ayer- finalmente ha quedado acreditado es que lo hicimos bien.

2 ¿Qué consecuencias tendrá la decisión de la instancia comunitaria?

Dado que la sentencia ha sido unánime, puesto que todos los jueces, sin excepción, se han mostrado de acuerdo con la ilegalización, el fallo servirá para despejar toda duda sobre la legalidad de la Ley de Partidos, a la que muchos criticaron y que ahora se demuestra impecable desde cualquier punto de vista.

3 ¿Cuál debe ser el camino a seguir ahora en la lucha contra ETA y su entorno?

Sin duda, hay que insistir en la persecución policial y judicial, siempre dentro del respeto al Estado de Derecho y desde la unidad de los partidos, hasta lograr la rendición total de los terroristas. De modo paralelo, gracias a herramientas como la Ley de Partidos, es vital mantener a los súbditos políticos de la banda fuera de las instituciones.

▶ PARLAMENTO

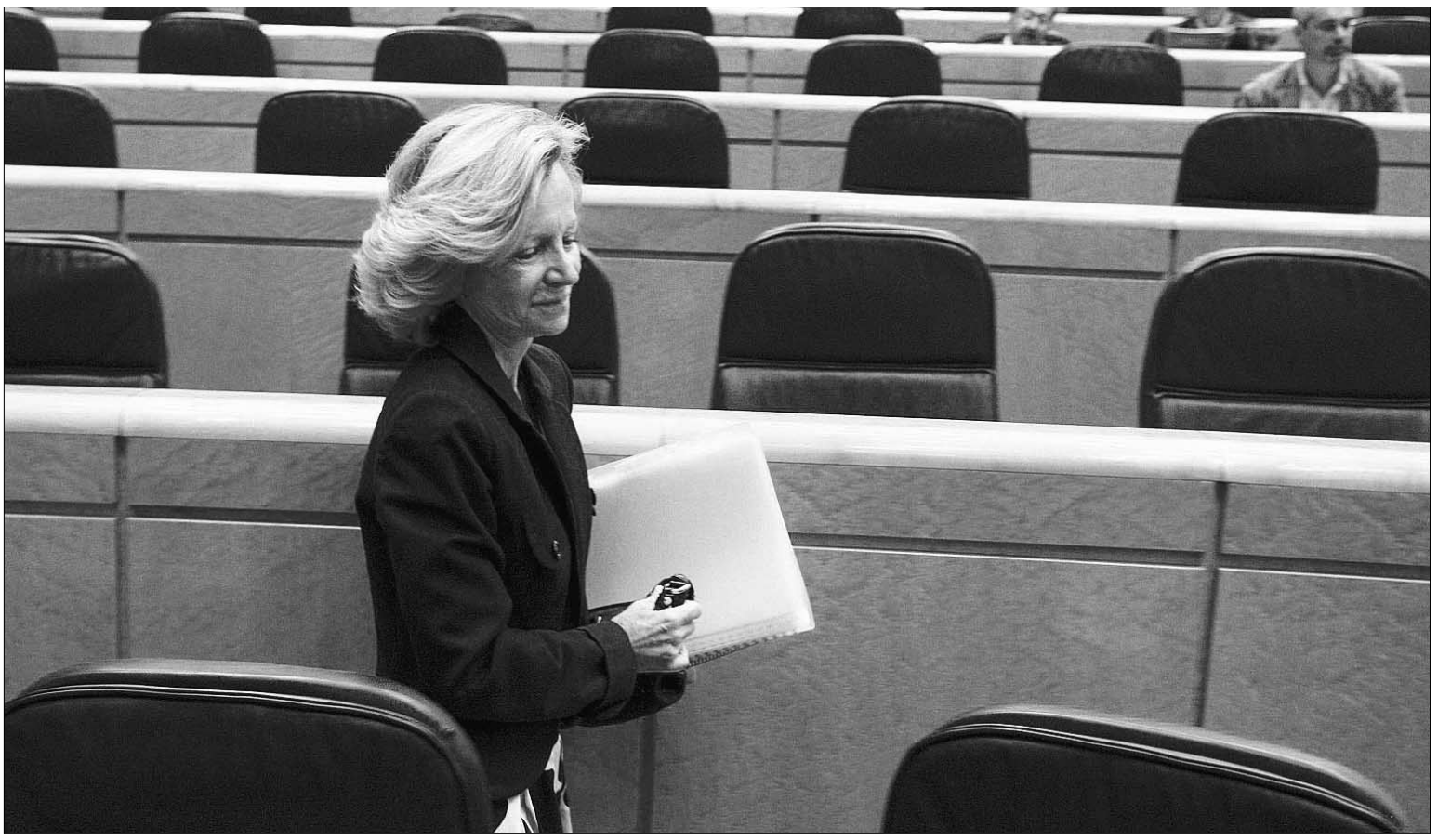

La vicepresidenta segunda y ministra de Economía, Elena Salgado, antes del comienzo del Pleno del Senado que rechazó el techo presupuestario para 2010. / EFE

El Senado 'abofetea' al Gobierno al rechazar el techo de gasto para 2010

Los objetivos presupuestarios serán, no obstante, aprobados, ya que regresan al Congreso, donde el PSOE solo necesita mayoría simple

• El PP se opone a las previsiones del Ejecutivo porque, frente a la necesaria austeridad en tiempos de crisis, suponen aumentar un 15 por ciento el dispendio de fondos públicos.

AGENCIAS / MADRID

Para consolidar una rutina que ya se repitió en los dos años anteriores, el Senado dio ayer un revolcón al Gobierno y rechazó el techo de gasto recogido en los Presupuestos Generales del Estado (PGE) para 2010 y el objetivo de estabilidad presupuestaria para el trienio 2009-2012. La *bofetada*, que no tendrá ninguna trascendencia práctica, puesto que ahora las cuentas volverán al Congreso, donde el PSOE tiene garantizada su aprobación, se produjo debido a la nada habitual entente entre PP, PNV y Esquerra Republicana.

Por supuesto que la incidencia ya estaba más que prevista por el Ejecutivo, que se ha llevado otros revolcones en la Cámara Alta, donde su situación es mucho más precaria que en el Congreso. Cabe recordar que Zapatero consiguió superar el primer trámite de los Presupuestos para 2010 la semana pasada en la Carrera de San Jerónimo con el solo apoyo de CC y UPN, un respaldo que no le basta en el Senado. En todo caso, la cifra de 182.439 millones de euros como límite del gasto público será la que finalmente llegue al BOE, puesto que el próximo día ocho el Gobierno solo necesitará mayoría simple para aprobar el texto.

De ahí que, a pesar del rechazo, la vicepresidenta segunda y ministra de Economía y Hacienda, Elena Salgado, negara que la votación de ayer suponga un «revés» para el Gabinete.

Por su parte, la portavoz socialista en el Senado, Carmela Silva, criticó que el PP dijera «no, porque sí», ya que, a su entender, no ha presentado «ningún argumento y ni una sola propuesta que justificara su oposición» .

También reprochó la propuesta *popular* de reducción de gasto público, porque no especifica si los recortes deben producirse en servicios sociales o en gasto productivo. Por último, Silva aseguró que la ministra de Economía y Hacienda no había dicho que se vayan a subir los impuestos de las clases medias, tal y como afirma la formación de Mariano Rajoy.

De hecho, durante el debate, el senador del PP Francisco Utrera acusó al Ejecutivo de predicar austeridad, mientras propone un aumento del gasto público, según sus cálculos del 15 por ciento, para el año que viene.

Además, sostuvo que todo el crédito bancario concedido en el primer trimestre del presente año, que cifró en más de 16.000 millones de euros, ha ido a parar a las administraciones públicas. «El crédito a las administraciones está expulsando a empresas y familias del acceso al dinero», acusó Utrera sin ambages.

Ya en el terreno de lo anecdótico, la mayoría de las miradas no estuvieron tanto pendientes de la previsible tribuna de oradores como a los escaños vacíos. A la votación faltaron cuatro senadores del PSOE y cuatro del PP.

NO ESTABAN TODOS. Por parte de los socialistas, una de las ausencias correspondió a Leire Pajín, la *número tres* del partido de Ferraz, que no puede tomar posesión de su asiento en la Cámara Alta por el boicot sin precedentes al que la ha sometido el PP valenciano, que impide desde hace casi dos meses su elección como senadora de designación autonómica.

En el bando conservador, la ausencia más llamativa fue la del senador Luis Bárcenas, tesorero del partido, implicado en el *caso Gürtel*. El cántabro se excusó una vez más por razones personales, según informaron los *populares*, a pesar de que la votación del objetivo presupuestario es crítica para la oposición, ya que se trata de una de las escasísimas oportunidades que tiene de hacer verdadero *daño* político en las Cortes. De hecho, no hubiera sido la primera vez en la que el PP habría perdido una votación tan crucial por las ausencias de varios de sus senadores.

Lo cierto es que el borrón de ayer no fue suficiente para desalentar al portavoz parlamentario socialista, José Antonio Alonso, que, a modo de balance de los apoyos logrados por el PSOE durante el período de sesiones que ayer, subrayó que el nivel de estabilidad de los socialistas es «extremadamente alto».

A juicio del ex ministro, el resumen es «necesaria y objetivamente satisfactorio», puesto que, según recordó, de las 819 votaciones celebradas en lo que va de legislatura solo han perdido 11, y todas ellas, bajo su punto de vista, «cuestiones muy menores» y «sin capacidad legislativa».

Como ejemplo de cuestiones importantes que sí han salido adelante, Alonso mencionó los Presupuestos, las medidas anticrisis o las resoluciones fruto del Debate sobre el estado de la Nación.

Paz en Euskadi

A diferencia del Senado, en el País Vasco el PP y el PSOE continúan entendiéndose a la perfección, tal y como ayer recordó el líder de los *populares* de la región norteña, Antonio Basagoiti. El conservador confirmó su apoyo a la estabilidad del Gabinete presidido por Patxi López y propuso al *lehendakari* formar una mesa de partidos para acabar con el terrorismo, una idea ante la que el socialista puso «pegas», aunque la estudiará.

Basagoiti, que elogió las primeras decisiones del nuevo Ejecutivo, confirmó que seguirá «arrimando el hombro» para apoyar al Gobierno vasco, de manera que el PP hará «todo lo posible» por aprobar los Presupuestos para 2010 que presente el equipo autonómico, aunque advirtió de que los conservadores intentarán que recojan varias de sus sugerencias, tales como la rebaja del Impuesto sobre la Renta y que haya «otra vuelta de tuerca a la austeridad».

▶ 'CÓNCLAVE POPULAR'

La cúpula del PP secunda sin dudas la estrategia de Rajoy, incluso en el 'caso Gürtel'

EFE / MADRID

El presidente del PP, Mariano Rajoy, ha salido más fortalecido si cabe del *encierro* mantenido por el Comité de Dirección de los conservadores en la Granja de San Ildefonso. Allí, toda la cúpula de la formación de Génova expresó un respaldo sin fisuras a toda su estrategia, incluido lo referido al *caso Gürtel*.

Según informaron fuentes del principal partido de la oposición, el gallego decidió congregar el lunes y ayer en el Parador de la localidad segoviana a los más altos dirigentes del PP para hacer balance del curso político y definir la estrategia a seguir a partir de septiembre.

Aunque en el Partido Popular son palpables, aunque muy minoritarias, las discrepancias con la gestión de Rajoy, la dirección corroboró en La Granja que el presidente tiene manos libres para decidir lo que estime oportuno. Así, en el asunto de la trama de corrupción liderada por Francisco Correa, será Rajoy el único que decida si Bárcenas abandona el cargo o continúa como tesorero.

Con todo, ésa fue la cuestión más polémica, puesto que el resto de los asuntos que discutió el Comité de Dirección no suscitó controversia alguna. Así, la paz fue completa en lo referente a la financiación autonómica, la negociación en el Congreso de los Presupuestos para 2010 o la preparación de las elecciones autonómicas y locales del año 2011.

▶ MODELO DE ESTADO

Chaves promete a Galicia el 7,1 por ciento de la nueva financiación

AGENCIAS / S. DE COMPOSTELA

El vicepresidente tercero y ministro de Política Territorial, Manuel Chaves, fue ayer el encargado de ejercer la extrema generosidad que está mostrando el Gobierno a la hora de prometer a casi cada Autonomía todo lo que reclama para aprobar el nuevo modelo de financiación.

Así, el ex presidente andaluz asumió la reclamación de que Galicia reciba el 7,1 por ciento de los recursos totales disponibles y se comprometió a «trabajar para lograrlo». Además, delante del líder gallego, Alberto Núñez Feijóo, Chaves, reconoció que sería «injusto» que solo computase la «población» a la hora de repartir los fondos.

La epidemia de gripe A causa la primera muerte en España

Fallece la joven de 20 años que el pasado lunes dio a luz en el Gregorio Marañón. Los médicos aún no pueden determinar si el bebé, que se encuentra en la UCI, es portador del virus H1N1

• El consejero de Sanidad de la Comunidad de Madrid informa de la existencia de dos nuevos casos graves en la región. Se trata de un niño de ocho años y una mujer de 35.

AGENCIAS / MADRID

La joven de 20 años, que estaba embarazada de 28 semanas y que el pasado lunes dio a luz en el Hospital Gregorio Marañón de Madrid, falleció ayer por enfermedad respiratoria causada por el virus H1N1, con lo que se convierte en la primera víctima mortal en España afectada por la Gripe A. Por el momento, los médicos del centro madrileño no pueden determinar si el bebé está infectado por el virus, ya que se trata del primer caso de estas características a nivel mundial.

La ministra de Sanidad y Política Social, Trinidad Jiménez, compareció ayer por la mañana, junto al consejero de Sanidad de la Comunidad de Madrid, Juan José Güemes, tras el fallecimiento de la joven Dalilah, de origen magrebí. La chica no fue diagnosticada hasta la tercera visita a una clínica, según explicó el jefe de Urgencias, que agregó que ella acudió la primera vez al Marañón la madrugada del 11 de junio sin criterios de gravedad. El día 15 acudió al Hospital de Fuenlabrada, donde se le valoró y fue dada de alta.

Ese mismo día, se dirigió de nuevo al Gregorio Marañón, con molestias abdominales y lumbares y empeoró clínicamente, por lo que, a pesar de que estaba evitando realizar una radiografía por su estado de gestación, fue radiada y se detectó una neumonía que llevó a su ingreso en la UCI con diagnóstico de «neumonía vírica de Gripe A/H1N1».

El consejero de Sanidad informó de que el bebé se llama Rayan, pesó 1.400 gramos y se encuentra en la UCI de neonatos, «estable dentro de la gravedad». El pequeño es prematuro, tiene una inmadurez respiratoria, necesita respiración asistida y evoluciona bien. «Estamos siendo cautos, porque el niño todavía está bajo los efectos de bastantes fármacos administrados a la madre. Además, es el primer caso de estas características», señaló el doctor Sánchez Luna del Servicio de Neonatología.

Güemes también informó ayer de la existencia de dos nuevos casos graves de neumonía asociada a la gripe A en la región. Se trata de un niño de 8 años y una mujer de 35 que se encuentran «estables dentro de la gravedad».

El pequeño padece el síndrome de Angelman, una enfermedad genética que ocasiona un desorden neurológico, y está ingresado en el hospital Niño Jesús de Madrid, donde se mantiene con respiración asistida. La mujer afectada no presenta «antecedentes personales relevantes» y está siendo tratada en Getafe. La ministra quiso difundir un mensaje de tranquilidad a la sociedad y aseguró que estos dos casos, así como el de un hombre en Tarragona, están siendo tratados según los protocolos de la Organización Mundial de la Salud (OMS).

Además, recordó que los síntomas a nivel mundial «son leves» y que la gripe común provoca más fallecimientos que la porcina.

La socialista informó de que ante los más de 6.100 contagios detectados en Europa se han producido cuatro muertes, las otras tres en Reino Unido.

En estos momentos, en España hay 717 casos confirmados.

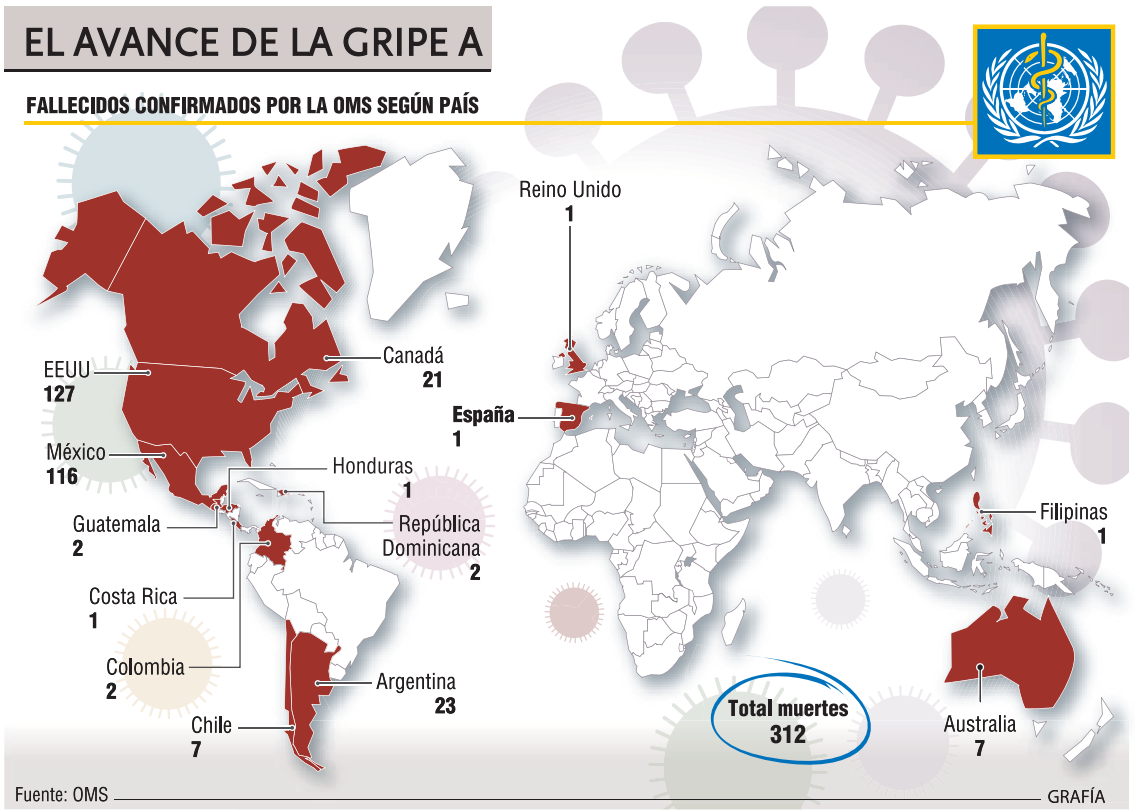

LAS DECLARACIONES

▶TRINIDAD JIMÉNEZ

«Los síntomas a nivel mundial son leves y la gripe común provoca más muertes que la porcina»

▶JUAN JOSÉ GÜEMES

«Estamos siendo cautos con el pequeño, ya que sigue bajo los efectos de fármacos. Además, es el primer caso de estas características»

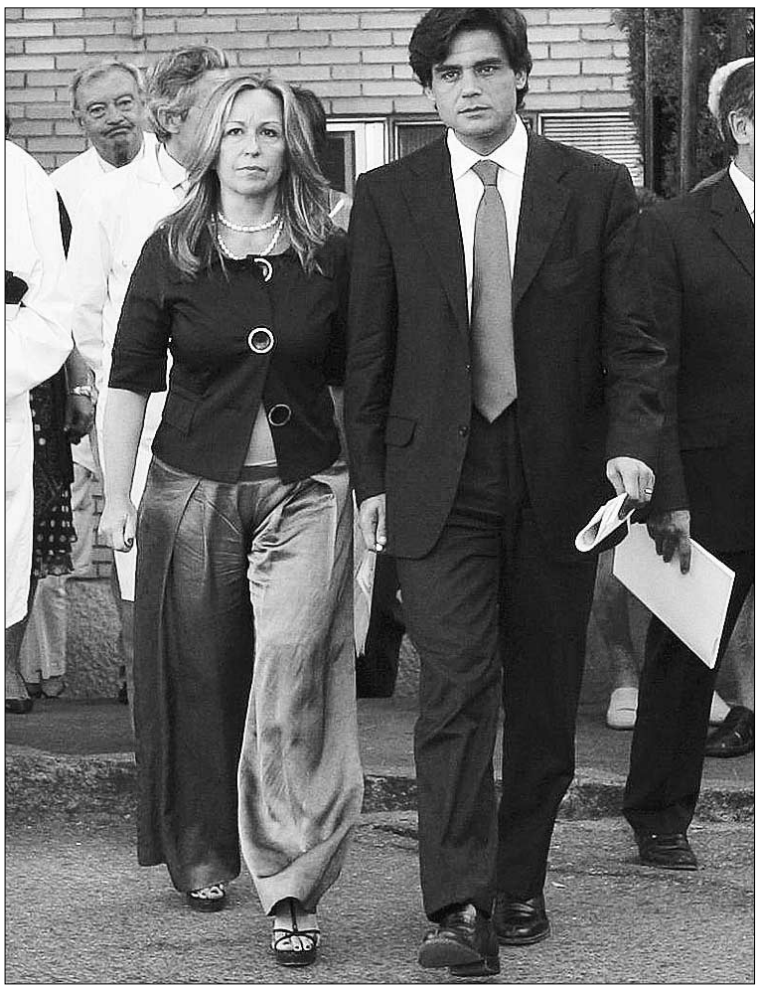

Jiménez y Güemes, antes de informar sobre la muerte de la chica marroquí. / EFE

▶ TRÁFICO

Casi 21 millones de conductores recibirán hoy dos puntos extra en su permiso

AGENCIAS / MADRID

Casi 21 millones de conductores, el 80 por ciento del total, no han perdido ningún punto desde que se puso en marcha el nuevo carné el 1 de julio de 2006, por lo que, según establece la ley, recibirán a partir de hoy dos créditos de bonificación, según informó la Dirección General de Tráfico (DGT). Esta será la primera vez que se hará el *reparto* tras tres años de vigencia de la normativa.

En el lado opuesto se encuentran casi 1,8 millones de ciudadanos que han sido sancionados al menos en una ocasión y que, por lo tanto, no serán *premiados*. Este grupo representa el siete por ciento del censo, dentro de los que1,5 millones de conductores solo recibieron una sanción y el resto, 289.048, son los reincidentes.

La principal causa de detracción de puntos son los excesos de velocidad, seguida de la no utilización del cinturón de seguridad o casco, el alcohol y el uso manual del teléfono móvil.

Por sexos y edades, los hombres representan el 81 por ciento del volumen de infractores sancionados, frente al 19 de las mujeres.

Por otro lado, más de 20.000 conductores han perdido todo su saldo de puntos y todavía no se han presentado a un curso para recuperarlo, según se desprende de los datos proporcionados por la DGT.

▶ OLA DE CALOR

Los termómetros rebasarán hoy los 36 grados en 20 provincias

OTR-PRESS / MADRID

Continúan las altas temperaturas en la mayor parte de la Península, siendo todo el este del país el peor parado por esta ola de calor. El litoral mediterráneo, así como otras provincias del interior y de la mitad sur, se encuentran en alerta amarilla, ya que se espera que se superen en una veintena de provincias los 36 grados. El este de Andalucía y Murcia serán las más afectadas, ya que sus máximas ascenderán hoy hasta los 38 grados. El intenso calor se sentirá también en Huesca, Teruel, Zaragoza, Madrid, Albacete, Toledo, Cuenca, Lleida, Tarragona, Navarra, La Rioja, Alicante y Valencia, entre otras.

Rescatan a una niña tras caer un Airbus con 153 personas al Índico

El avión de Air Yemenia, que había despegado de Saná y tenía como destino las Islas Comoras, se precipitó al mar por causas desconocidas solo 30 minutos antes de aterrizar

• Se trata del segundo accidente en un mes de un aparato del fabricante aeronáutico europeo. París afirma que había 66 franceses entre los pasajeros del vuelo siniestrado.

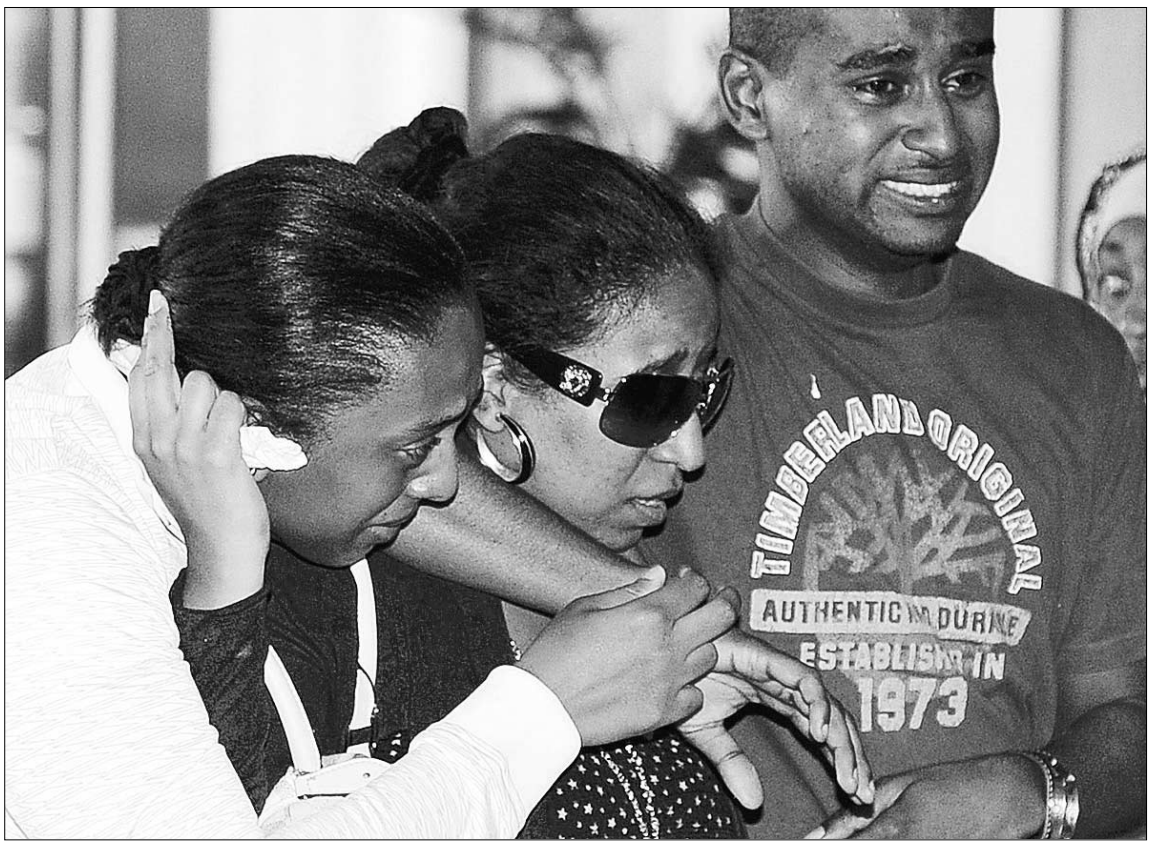

Familiares de los pasajeros del avión siniestrado acudieron al aeropuerto Charles de Gaulle de París. / G. FUENTES (REUTERS)

JALED ABDALÁ (EFE) / SANÁ

Las catástrofes son habitualmente los escenarios más proclives para los milagros laicos. Ayer, en medio del dolor por un nuevo accidente aéreo se produjo uno de esos golpes de fortuna cuando una niña de 14 años fue rescatada con vida de los restos de un avión que cayó al océano Índico con 153 personas a bordo, cuando unía la capital de Yemen, Saná, con la de las Islas Comoras, Moroni.

Según confirmó el vicepresidente de la Aviación Civil del país árabe, Mohamed Abdelrahman Abdelqader, la pequeña, cuya nacionalidad y estado de salud se desconocen, fue trasladada a un hospital de Moroni.

El aparato, un Airbus 310-300 de la compañía Air Yemenia con código de vuelo IY-626, partió de Saná, adonde había llegado procedente de París. Cuando se encontraba a solo 30 minutos de su destino, la nave perdió el contacto con la torre de control y se precipitó al mar.

Se desconoce, de momento, qué provocó el accidente, aunque el funcionario de aviación yemení explicó que «las condiciones meteorológicas eran pésimas». De hecho, Abdelqader manifestó que un equipo de expertos desplazado a Islas Comoras sufrieron «grandes dificultades para aterrizar» a causa del mal tiempo.

De las 153 personas que viajaban a bordo de la aeronave, 11 eran miembros de la tripulación: seis yemeníes -el piloto, el copiloto, un técnico y tres azafatas-, dos marroquíes, un filipino, un etíope y un indonesio. Además, había 54 ciudadanos de nacionalidad comorense, 26 franceses, un palestino y un canadiense.

Sin embargo, el ministro galo de Asuntos Exteriores, Bernard Kouchner, aseguró que eran 66 los pasajeros de su país que viajaban en el aparato.

Abdelqader declaró que ya se han recuperado tres cadáveres y que se ha formado un equipo de investigación con personal francés, yemení y comorense.

Por otro lado, el secretario de Estado de Transportes de París, Dominique Bussereau, indicó que la Dirección General de Aviación Civil gala (DGAC) había constatado «cierto número de defectos» en el avión siniestrado.

Sin embargo, el titular de Transportes yemení, Khaled al Wazir, precisó a Al Yazira que «en 2007 solo se detectaron desperfectos interiores en la nave, como en los asientos, por lo que el aparato no tenía ningún problema».

POSIBLES DEFECTOS. También señaló que en mayo pasado el aparato fue sometido a un examen exhaustivo en el que no se detectó ninguna irregularidad. Al Wazir añadió que el aeropuerto de Saná aplica «estrictas medidas a todos los aviones que aterrizan allí».

Por su parte, Abdelqader coincidió en que el avión fue sometido a una revisión total el 2 de mayo pasado en la capital yemení y que en 2007 inspectores europeos detectaron defectos en los equipos de mantenimiento, que no afectan a la navegabilidad de la aeronave por lo que se le permitió volar. Negó que el piloto se hubiera salvado de la tragedia, tal y como habían publicado algunos medios de comunicación.

La compañía árabe explotaba el avión desde octubre de 1999, según un comunicado difundido por Airbus, en el que el constructor aeronáutico europeo precisa que el aparato salió de la cadena de producción en 1990. Contaba con 51.900 horas de vuelo en 17.300 trayectos.

El accidente ocurre casi un mes después de que otro Airbus, un A-330 de Air France con 228 ocupantes, cayera al Atlántico cuando volaba de Río de Janeiro a París.

Desde 1990 se han registrado al menos 20 siniestros graves con aviones de dicha firma en el mundo y en cinco de ellos la cifra de muertos superó los 200. El más trágico ocurrió en 1994 cuando 264 personas fallecieron al estrellarse un A300-600R de la compañía taiwanesa China Airlines en el aeropuerto de Nagoya (Japón).

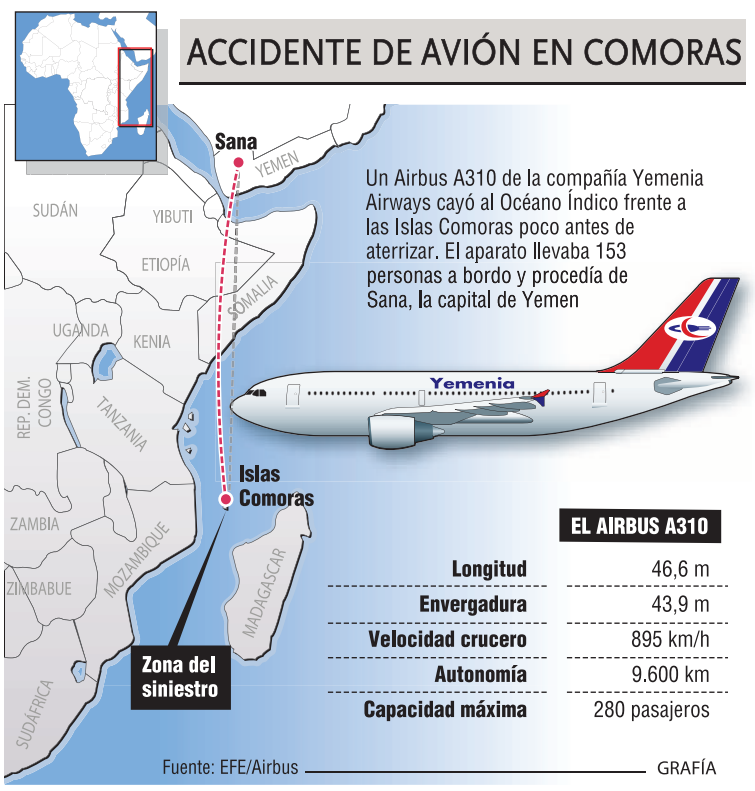

ÚLTIMOS SINIESTROS

1 de junio de 2009. 228 personas fallecen al estrellarse en el Atlántico un Airbus de Air France que cubría la ruta entre Río de Janeiro y París.

20 de mayo de 2009. 101 muertos al chocar un avión militar Hércules, con 109 personas a bordo, contra varias casas en la isla indonesia de Java.

20 de agosto de 2008. 154 perecidos al estrellarse en Barajas un avión MD-82 de Spanair, con 172 ocupantes, en la maniobra de despegue.

17 de julio de 2007. Un Airbus A320 de la aerolínea brasileña TAM se sale de la pista al aterrizar en el aeropuerto de Sao Paulo y choca contra un edificio causando 199 muertos.

▶ TRAGEDIA

Una de las casas derruidas.

La explosión en un tren cargado con gas causa al menos 16 muertos en Italia

EFE / ROMA

La explosión en un vagón de un tren cargado de gas en la localidad de Viareggio, en el norte de Italia, provocó ayer 16 muertos y 14 heridos graves, mientras se sigue buscando a otras cinco personas dadas por desaparecidas.

Cuando todavía no están claras las causas del siniestro, los primeros testigos señalaron que una «nube de gas» originada por el escape en uno de los vagones del convoy alcanzó una casa vecina a la estación, y que en ese momento un chispa pudo haber causado la deflagración.

Los heridos, que se cifran en 36 -de los que 14 están graves-, presentan quemaduras en hasta el 90 por ciento del cuerpo, mientras que los muertos, entre los que hay tres niños, resultaron calcinados en su mayoría.

Se trata de una de las peores tragedias en el sector italiano de transportes, según el jefe de la Protección Civil, Guido Bertolaso, que expresó su deseo de que esta triste experiencia sirva para que se apliquen nuevas medidas de seguridad en este ámbito.

UN DELICADO RESCATE. Los trabajos de rescate continúan con la esperanza de encontrar con vida a las personas que se cree que han quedado sepultadas bajo los escombros de dos edificios que cedieron por la explosión.

Asimismo, los bomberos debieron emplearse a fondo en la extinción del espectacular incendio provocado por la deflagración, así como en el vaciado de las 13 cisternas de gas petróleo licuado (GPL) que formaban parte del convoy ferroviario accidentado y que podrían haber explotado por la propagación del calor.

En un primer momento se llegó a evacuar a 1.115 personas de sus viviendas del entorno del lugar de la tragedia, de las que solo quedan 300 fuera de sus hogares.

Best-sellers: literatura que ENGANCHA

Lo mejor de la Factoría de Ideas

Vuelve a disfrutar de la lectura con la calidad de los número uno. Tramas inteligentes, voces renovadoras y momentos inolvidables, todo lo que te garantiza un gran libro.

El Adelantado te trae dieciocho nuevos best-sellers escritos por autores de éxito internacional. Historias sorprendentes que te absorben desde la primera a la última página. No podrás pensar en otra cosa...

LA FACTORIA DE IDEAS

Cada sábado y domingo, un nuevo título con El Adelantado

Entregas:

domingo, 5 de julio de 2009	1	Los propios dioses	ISAAC ASIMOV
sábado, 11 de julio de 2009	2	Tiempo de cambios	ROBERT SILVERBERG
domingo, 12 de julio de 2009	3	El clan Inugami	SEISHI YOKOMIZO
sábado, 18 de julio de 2009	4	La fábrica de avispas	IAIN BANKS
domingo, 19 de julio de 2009	5	Vellum	HAL DUNCAN
sábado, 25 de julio de 2009	6	Obesión	JONATHAN KELLERMAN
domingo, 26 de julio de 2009	7	El protocolo Griego	KENDALL MAISON
sábado, 1 de agosto de 2009	8	El mesías Ario	MARIO ESCOBAR
domingo, 2 de agosto de 2009	9	El códice de la Atlántida	STEL PAVLOU
sábado, 8 de agpsto de 2009	10	Un trabajo muy sucio	CRISTOPHER MOORE
domingo, 9 de agosto de 2009	11	El club de los patriotas	CHRISTOPHER REICH
sábado, 15 de agosto de 2009	12	El Templo	MATTHEW REILLY
domingo, 16 de agosto de 2009	13	Alibi Club	FRANCINE MATHEWS
sábado, 22 de agosto de 2009	14	El fin de mi vida	GRAHAM JOYCE
domingo, 23 de agosto de 2009	15	El Círculo de Farthing	JO WALTON
sábado, 29 de agosto de 2009	16	Por amor al arte	ANDREU MARTÍN
domingo, 30 de agosto de 2009	17	Pánico	JEFF ABBOTT
sábado, 5 de septiembre de 2009	18	La chica de California	T. JEFFERSON PARKER

Domingo 5
primera novela
Los propios dioses
Por 2,95 €

* Promoción válida hasta fin de existencias. El Adelantado de Segovia se reserva el derecho a modificar la promoción por causas ajenas.
Teléfono información: 921 437261. De lunes a viernes, de 9:00 a 14:00 horas, y de 17:00 a 19:00 horas.

EL ADELANTADO DE SEGOVIA
El diario de los segovianos

Agustín: "La Segoviana tiene futuro"

El presidente del club azulgrana hace balance de sus dos meses de mandato a un día de dejar paso a una nueva Gestora

• Agustín Cuenca realizó ayer la inscripción del equipo en la Tercera División, en el que posiblemente haya sido su último acto como presidente de la Gestora azulgrana. Es el momento de hacer balance.

Agustín Cuenca, durante la última asamblea de la Gimnástica Segoviana. /KAMARERO

JAVIER MARTÍN / SEGOVIA

¿Ha contado los días que ha estado de presidente?

Si todo va bien estaré del 5 de mayo al 2 de junio. No ha llegado a dos meses. Los primeros días casi no tenía vida, porque me pasé todo tiempo hablando con los medios que me llamaban.

¿Es difícil estar al otro lado?

Me hacía una idea de lo que sería dirigir el club, pero me he dado cuenta de que es inviable que un jugador pueda presidir una entidad como la Segoviana, pese a que prácticamente mi presidencia no ha coincidido con partidos de Liga. Pero recuerdo que el último partido en casa ante el Bembibre estaba más preocupado de otras muchas cosas, como por ejemplo de cuánto público había en el campo, que del partido en sí. Hay que cambiar mucho de mentalidad cuando estás al otro lado.

Si no se ponen los jugadores al frente, ¿actualmente no habría Gimnástica Segoviana que presidir?

Sí, y por ello dimos el paso al frente.

Y cuando dan el paso, y empiezan a ver números, es de suponer que en algún momento pensarían que el club era inviable.

Era complicado, porque con 375.000 euros de deuda no estaba la cosa fácil. A toro pasado sí puedo decir que la buena voluntad de los acreedores de aplazar los cobros ha facilitado mucho las cosas. Si la gente se hubiera cerrado en banda, no habría equipo. Ciertamente me esperaba una deuda entre 200.000 y 300.000 euros. Es cierto que queda por cobrar toda la subvención del Ayuntamiento correspondiente a la pasada temporada, que en cuanto se levanten los embargos y se cobre esa cantidad, la deuda bajará bastante. Pero como sabía que la cosa estaba mal, no me llevé demasiada sorpresa.

La deuda es una barbaridad de dinero si hablamos de un club de Tercera con pocos ingresos.

Viendo lo que hay por ahí, tampoco es tanta barbaridad. Ahora son malas épocas para sacar dinero, pero durante tres o cuatro años el club sacó presupuestos anuales de más de cien millones de pesetas. Con presupuestos así se puede amortizar una deuda como la que tiene la Segoviana en un corto espacio de tiempo, y además hacer un equipo bueno.

Siempre que no se salga uno de la realidad presupuestaria.

Si no se es capaz de hacer eso, el club está perdido.

En los años con esos presupuestos de cien millones de pesetas, ¿se hizo una buena gestión del club?

Hubo aciertos y errores. Evidentemente si se ha creado esta deuda es que algo se ha hecho mal en algún momento, pero en la época de Soriano tiene mucho mérito sacar varios presupuestos de 600.000 euros, reconociendo que pudo haber errores en la cantidad de gastos que hubo. Ya con la anterior Gestora, lo que hubo fue una reducción de gastos, pero sin ingresar nada, y cuando fuimos a buscar ya fue demasiado tarde.

¿Con cuántos jugadores ha tenido que hablar para que levantaran los embargos?

En este tema hemos trabajado Chema, Ramsés y yo, y fácilmente habremos hablado con unos treinta personas a las que se les debe dinero, ya contando con los arrendadores de la antigua sede y un bufete de abogados, y sin contar los jugadores a los que se les debe dinero de esta temporada.

¿La Segoviana es un equipo pobre, pero con futuro?

Sí, y creo que ésta es de las pocas veces que empiezo a ser optimista con la Segoviana. Le gente que va a entrar me ha transmitido ese optimismo, porque se mueven bien en el mundo empresarial, y creo que tienen capacidad. Está claro que los jugadores vamos a poner también de nuestra parte en el tema de los cobros, y no los vamos a exigir en el momento. Habrá que tener buena voluntad. Más allá de que a nosotros nos viene bien que un grupo de gente nos aparte de la dirección del club, soy optimista con respecto a ellos, y no lo digo con la boca pequeña. Me dan buenas sensaciones.

Y si este grupo no hubiera aparecido, ¿se habrían quedado Vds. como Gestora durante toda la próxima temporada?

Pues… no hubiese habido otro remedio. Está claro que habría sido un jaleo increíble, porque aparte de buscar el dinero, habríamos tenido que meternos en temas deportivos, aunque teníamos pensado poner a una persona a cargo de ello. Pero no habríamos podido evitar las suspicacias. Me alegro de no tener que involucrarme en estos aspectos.

¿Qué opinión le merece que los socios aplaudieran que se presentaran los jugadores como gestores del club?

En ese aspecto no nos podemos quejar, porque ya no solo los socios, sino todo el mundo nos ofreció su apoyo para sacar al club de la situación en la que está. En el tiempo que hemos estado no hemos necesitado de la ayuda de mucha gente, pero no puedo tener ninguna queja ni de los socios ni de nadie, porque todos nos han apoyado.

¿Volverá a presidir el club cuando acabe su carrera como futbolista?

Me gustaría seguir vinculado a la Segoviana. Pero no creo que como presidente.

¿Un equipo se hace con dinero, con imaginación, con jugadores de la casa cuando hablamos de Tercera…?

Para sacar dinero en estas categorías hace falta imaginación, porque realmente a las empresas no les hace mucha falta publicitarse con los equipos de Tercera, y tienes que encontrar la manera de que les sea atractivo invertir su dinero en el club. A nivel futbolístico creo que hay que tener a los mejores jugadores según el presupuesto que tengas, sin hacer distinciones de si son de la casa, o no. Aquí tenemos la suerte de contar con una buena generación de futbolistas. Si contamos con ellos y podemos recuperar a Ricardo, Mariano y Roberto, sería ideal. Pero habrá momentos en los que no saldrá una hornada buena de jugadores de Segovia, y habrá que tirar de los de fuera.

Todos los jugadores dicen que si no es por el vestuario de la Segoviana, la situación del club habría estallado antes. ¿Qué tiene ese vestuario?

Que casi todos los jugadores sienten los colores. En otros años hemos tenido vestuarios que no habrían aguantado esta situación tanto tiempo. Este año muchos de los jugadores somos de Segovia, y los que no lo son, caso de Anel, es capaz de hacer grandes sacrificios.

¿Qué les dirá a los nuevos gestores del club?

Les intentaré dar toda la información que pueda del club. Estoy seguro que a la hora de gestionar ellos lo harán mejor que yo, pero la situación puede ser nueva para ellos, y trataré de ayudarles en lo que pueda.

¿Y como jugador qué les dirá?

Que hagan el mejor equipo posible. El año pasado el presupuesto mensual de toda la plantilla era de 24.000 euros mensuales, y yo considero que con un presupuesto de 20.000 euros mensuales para la plantilla se puede hacer un equipo incluso para quedar primero.

¿Y a los socios?

Que nuestra labor ya está hecha, que entramos en el club hasta que llegara alguien que nos sustituyera, y que por suerte para la Segoviana esas personas han llegado. Hemos convocado la asamblea lo antes posible, y estoy seguro de que los socios estarán encantados de que entre esta Junta Gestora.

Cima al borde del círculo polar

El montañero segoviano Elías de Andrés consiguió hollar la cima del McKinley, la cumbre más alta del norte de América y, debido a su situación a unos cientos de kilómetros del paralelo, una de las más duras del planeta

Elías de Andrés posa delante del monte que coronó el pasado mes de mayo, el McKinley, la cumbre más alta de los Estados Unidos. /EL ADELANTADO

EL ADELANTADO / SEGOVIA

Los éxitos de los montañeros segovianos continúan, y si Francisco Monedero logró coronar la cumbre del Everest en una punta del mundo, en la otra, Elías de Andrés conseguía hollar la cima del McKinley, la cumbre más alta de América del Norte con 6.190 metros.

El McKinley, o Denali, como le llaman los nativos americanos, es una de las montañas más septentrionales del mundo. Estar situada a tan sólo unos cientos de kilómetros del círculo polar la convierten, pese a su modesta altura, en una de las más duras del planeta con unas temperaturas y vientos que no se dan en ninguna otra cordillera.

La empresa no era fácil y hacia allí se dirigió Elías de Andrés el 4 de mayo, junto al gijonés Luis Gonzalo, su compañero de expedición. El primer destino, hasta el que llegaron en avioneta, fue el Glaciar Kahiltna, ya que en Alaska, a diferencia de la mayoría de grandes cordilleras, según relata De Andrés, "no hay porteadores, ni animales de carga, y al encontrarse el último pueblo a más de 100 kilómetros y por un terreno impracticable, el acceso se realiza en avioneta equipada con esquíes". Debido a este motivo, los montañeros se ven obligados a ir tirando de un trineo durante los primeros nueve días, habiendo de ser, desde el primer instante, autosuficientes. El segoviano tenía frente a sí "toda una nueva experiencia" con un estilo de expedición en la que pronto comprobó que "allí nadie te pone tiendas de campaña, nadie te tiene nieve derretida al regresar a un campamento y nadie te hace nada; eres tú solo, sobre un glaciar desde el primer día, a lo largo de casi tres semanas".

Fue un espacio de tiempo durante el cual la meteorología acompañó a la expedición del segoviano. Pese a las malas condiciones que se dan normalmente en Alaska, según contaba De Andrés, "la mayor tormenta duró sólo tres días", pero tanto él como su compañero tuvieron que resguardarse en una cueva excavada en la nieve. "El viento era insoportable y muy frío, ¡hasta el punto que había tiendas que salían volando con la gente dentro!".

Fueron pasando los días y la expedición de Elías de Andrés fue cubriendo los horarios según lo previsto. El día a día se convertía en la parte más dura del ascenso, en el que para derretir de cinco a seis litros de nieve por persona era necesario emplear más de tres horas, en el que tener que levantar cada día en un sitio diferente muros de bloques de hielo para proteger la tienda se convertía en tarea esencial, y en el que soportar las diferencias de más de 60 grados centígrados de temperatura entre el día y la noche, condiciones árticas, iba mermando no solo el cuerpo, sino también la mente.

LLEGADA AL C4 La llegada al Campo 4, situado a 4.200 metros, suponía el verdadero punto de partida de la escalada como tal; el inicio de dos mil metros de camino hasta la cumbre por la vía 'West Buttress' o 'Contrafuerte Oeste".

> "El viento era insoportable y muy frío, ¡hasta el punto que había tiendas que salían volando con la gente dentro!"

Elías de Andrés y Luis Gonzalo tuvieron, en un primer momento, que subir el muro frontal; 600 metros de una pala que comenzaba con nieve y terminaba con hielo y unas inclinaciones de entre 45 y 60 grados. El montañero segoviano remarcaba cómo "en algunas expediciones equipan los 300 últimos metros con cuerdas fijas, pero nosotros no las usamos para ascender en ninguna de las dos ocasiones en que escalamos esa parte, aunque sí para el descenso, previo permiso de los que las colocaron".

Tras esto, llegó un recorrido de arista muy expuesto, pero que, como contaba Elías de Andrés, "salvo un paso rocoso algo más difícil, si ibas con cuidado te permitía disfrutar de la belleza de todo el entorno de montañas impresionantes, tras lo que montamos el campo cinco, a 5.200 metros, desde donde atacaríamos la cumbre".

Ha pasado más de un mes desde entonces, desde que el 17 de mayo, un día más tarde que su compañero de expedición, Elías de Andrés coronase la cumbre del McKinley: la montaña de la Tierra en la que más metros hay que ascender desde su campo base. Ni siquiera en las grandes montañas del Himalya se han de salvar los desniveles del Denali, pues si bien, por ejemplo, la cumbre del Everest (salvando las diferencias) se encuentra alrededor de 4.500 metros por encima del Plateau Tibetano, el Mckinley está a más de 5.000 metros de la Túndra Ártica. Además, el hecho de encontrarse tan cerca del Polo Norte, donde la atmósfera se vuelve algo más delgada, según los entendidos, hace que 6.000 metros allí sean como 7.500 en otras cordilleras del planeta más cercanas al Ecuador.

"Yo decidí esperar un día más para descansar y aclimatar mejor, y al día siguiente hice cumbre en unas condiciones inmejorables",

> "Decidí esperar un día para descansar y aclimatar mejor, y al día siguiente hice cumbre en unas condiciones inmejorables"

relataba De Andrés, que reconocía que había podido "disfrutar muchísimo de la ascensión, aunque como no había nadie alrededor, estuve casi todo el tiempo solo, y fue un poco duro no poder compartir con alguien el momento que llevaba esperando dos años".

DEPORTISTAS Y HÉROES El objetivo estaba conseguido, la montaña ascendida y el paisaje admirado, pero si hay algo que dota a este deporte de un plus de satisfacción, es que las condiciones en que se realiza son tan extremas que, en determinados momentos,salvar la vida de alguien se convierte en otro reto añadido. Y en esta ocasión Elías de Andrés tuvo la oportunidad de hacer de deportista y de héroe. Según contaba el segoviano, "cuando estábamos en el campo cinco, apareció, mientras hervíamos nieve en la tienda, un escalador ruso que venía de hacer cumbre, a la que había ascendido con tres checos y de los cuales se había separado por razones que desconocemos". El montañero avanzaba dando tumbos desorientado hacia un cortado de mil metros situado enfrente de la tienda de Elías de Andrés y su compañero, por lo que el primero no lo dudó y salió de la misma en calcetines, con el tiempo justo para agarrarlo, darle un poco de agua, y lograr convencer al aturdido montañero de que reorientara su camino por la senda correcta. Con su acción el segoviano logró superar, y con creces, otro momento cumbre en el McKinley.

TENIS | **CAMPUS**

Feliciano López después de impartir un clinic, en una imagen tomada en 2001 en el Villa de El Espinar. / KAMARERO

Feliciano López organiza su primer campus de tenis en las pistas de El Espinar

Las instalaciones del Open Castilla y León serán utilizadas para la actividad principal del día a día de cincuenta niños del 18 al 25 de julio

ANA VÁZQUEZ/ SEGOVIA

El tenis en la Estación de El Espinar comenzará este verano varios días antes de lo que acostumbra, al menos para los más pequeños, que tendrán la oportunidad de formar parte del primer campus de tenis que organiza y promueve el jugador español Feliciano López. Las instalaciones del Open Castilla y León serán utilizadas, durante la semana del 18 al 25 de julio, para desarrollar la actividad principal del día a día de cerca de medio centenar de niños, de quienes el padre del tenista y coordinador del campus, Feliciano López, espera "que disfruten muchísimo, pero también que aprendan y que trabajen".

Es la primera vez que el jugador español promueve un evento de este tipo y su padre reconoce que "ha habido un par de fallos en la preparación que tendremos que tener en cuenta para próximas ediciones". Uno de ellos es el plazo de inscripción, que, según el díptico y los carteles realizados, marcaba como fecha máxima para concretar el número de niños participantes el día de ayer y que, sin embargo, "continuará abierto hasta que se complete el número de plazas aproximadas, porque no se ha publicitado bien y aún podemos acoger a varios niños más". Así que aquellos jóvenes de 6 a 14 años que deseen formar parte de un campus en el que no solo se trabajará y se disfrutará sobre las pistas que semanas más tarde acogerán la XXIII edición del Open, aún tienen la oportunidad de realizar la solicitud que se puede adquirir en la página web del tenista.

Para aquellos que finalmente decidan apuntarse, cabe mencionar que la idea del coordinador es, principalmente "que salgan tan contentos o más que en sus respectivos clubes"; objetivo para el cual, según López, "lo fundamental es que las actividades funcionen". Para ello la semana transcurrirá entre las tres horas diarias de tenis y también entre las excursiones, el senderismo, los chapuzones en la piscina, y las clases de inglés, entre otras tareas. No en vano, según avanzaba Feliciano López, "habrá un día que se lleve a los chavales a las instalaciones del club Náyade, en Los Ángeles de San Rafael, donde se organizarán algunas actividades acuáticas para que lo pasen bien".

El periodo de inscripción, aunque finalizaba ayer, continuará abierto para niños de 6 a 14 años hasta completar las plazas

A lo largo de una semana que, según avanzaba su padre, "es probable que Feliciano acuda a inaugurar o a clausurar, todo depederá de su agenda", los cerca de cincuenta chicos y chicas a los que está abierta la participación, se alojarán en el albergue juvenil El Recreo, en San Rafael, situado en un área que, según Feliciano López, ha sido elegida para llevar a cabo el primer campus del tenista debido a que "está próxima a la zona que conocemos, la empresa junto a la cual organizamos el evento tiene contacto con la gente de El Espinar, y, por supuesto, porque las pistas son fenomenales para poder desarrollar un campus como éste".

El padre del tenista se mostraba, a su vez, convencido de que el nivel de los participantes "será bueno, porque generalmente cuando niños de estas edades deciden apuntarse a una actividad como ésta es porque ya les gusta, porque han jugado alguna vez al tenis y porque han superado el nivel de iniciación". De cualquier manera, en caso contrario, esto no debería de suponer un problema, ya que alrededor de cuatro profesores, así como Feliciano López padre, se encargarán de dividir a los participantes de manera que los niños queden agrupados al mismo nivel y tengan la oportunidad de disfrutar del tenis al máximo; tanto o más como el coordinador, que ya está pensando en próximas ediciones y espera que en el futuro "la actividad dure al menos dos semanas, para que los niños tengan tiempo para aprovechar el campus de verdad".

CICLISMO | **DISCAPACITADOS**

Hoy se presenta la segunda Copa de Europa de ciclismo paralímpico

Durante la mañana de hoy, el salón Alcázar del Hotel Puerta de Segovia acogerá la presentación de la segunda Copa de Europa de ciclismo paralímpico, organizada por la Unión Ciclista Cantimpalos, que se celebrará el próximo fin de semana en Palazuelos de Eresma y Segovia, y en la que los participantes competirán en las modalidades de discapacitados físicos, parálisis cerebral, ciegos (tándem) y bicicleta de manos. Este evento está incluido dentro del calendario de la Unión Ciclista Internacional.

CAZA | **COMPETICIONES**

XXIII campeonato de Castilla y León de recorridos de caza en Valladolid

El próximo sábado se celebrará el XXIII Campeonato de Castilla y León de Recorridos de Caza en el Polideportivo Cinegético Faustino Alonso de Valladolid, en la que la clasificación para participar se ha realizado a través de los campeonatos puntuables, donde se seleccionan los mejores tiradores de cada provincia. La prueba, que se realizará sobre 100 platos y en la que está previsto que participen más de cien tiradores, comenzará a partir de las 9 de la mañana, y se desarrollará a lo largo de toda la jornada del sábado.

ESGRIMA | **VETERANOS**

Nacho Rodríguez queda segundo de España en modalidad de florete

Valencia acogió el campeonato de España de esgrima de veteranos, en el que el segoviano Nacho Rodríguez quedó segundo en la modalidad de florete, al caer en la final frente a Julio Rubio. La mala noticia le llegó horas después en la competición de sable, donde esperaba revalidar los títulos obtenidos las tres últimas ediciones, y donde, sin embargo, al primer ataque frente a Rosado, sufrió una rotura de ligamentos en el antebrazo derecho, que le obligó a retirarse. Ahora deberá recuperarse para el Campeonato del Mundo.

FÚTBOL | **TERCERA DIVISIÓN**

Ricardo ficha por el Villaralbo. El ex jugador de la Segoviana, Ricardo de Andrés, será presentado hoy a partir de las 12:00 horas como nuevo jugador del Villaralbo, conjunto zamorano que la pasada campaña militó en el grupo B de la categoría Regional y que, tras ascender, esta temporada formará parte del grupo VIII.

CARRERAS POR MONTAÑA | **COMPETICIONES**

Raúl García Castán, seleccionado con España para disputar el Europeo

La FEDME ha hecho pública la lista de deportistas convocados para disputar los Campeonatos de Europa de Skyrunning de la ISF, que se celebrarán en Canazei (Italia), del 17 al 19 de julio, y entre los que se encuentra Raúl García Castán. El granjeño formará así parte de la primera selección española en unos Campeonatos de Europa oficiales de esta modalidad deportiva, y será, junto a Nuria Domínguez, el único corredor que participe en representación de la federación castellanoleonesa.

De la Red no jugará la próxima temporada

EFE / MADRID

Rubén de la Red no será inscrito la próxima temporada como jugador del Real Madrid, al no existir un diagnóstico médico definitivo sobre el problema cardiaco sufrido por el centrocampista el pasado mes de octubre y que le ha mantenido, desde entonces, fuera de los terrenos de juego.

Manuel García Quilón, representante del futbolista, mantuvo ayer una reunión con Jorge Valdano, quien le manifestó que la entidad no tiene la intención de inscribir al centrocampista, ya que las pruebas que le han sido realizadas no despejan las dudas existentes sobre su estado físico.

De la Red, el pasado 31 de octubre de 2008, durante el partido Real Unión de Irún-Real Madrid, de la Copa del Rey, cayó desplomado sobre el terreno de juego, con la mirada perdida y teniendo que ser asistido por las emergencias.

Con posterioridad, abandonó el césped en una camilla, y fue trasladado a un hospital de Irún, donde fue sometido a varios exámenes.

A partir de ahí, el internacional ha sufrido las más diversas pruebas médicas en varios países, a la espera de saber si puede volver o no a los terrenos de juegos sin ponerse en peligro su vida. Algo que, de momento, no se asegura.

Por último, el Real Madrid expresó su intención de que, toda vez que el futbolista deberá seguir sometiéndose a nuevas revisiones en los próximos meses, pueda seguir de alguna manera colaborando en los actos del club.

La Juventus apuesta por fichar a Xabi Alonso

EFE / TURÍN

El consejo de administración de la Juventus ha votado a favor del fichaje de un jugador «importante» y todo apunta a que se tratará del español Xabi Alonso, según publicó ayer *La Gazzetta dello Sport*.

El órgano de gobierno del club ha analizado las cuentas y ha coincidido en la necesidad de un gasto importante para el centro del campo, donde, según el medio, «hay más necesidad».

En concreto, se hace necesario alguien que dirija el juego y que acompañe en el centro al brasileño Diego, recién llegado de Alemania.

La Juventus estaría dispuesto incluso a vender a algún jugador como el francés Trezeguet o el danés Christian Poulsen para fichar a Xabi Alonso.

Kaká muestra su nueva camiseta con el 8, acompañado por el presidente del Real Madrid, Florentino Pérez, y Alfredo Di Stéfano. / SERGIO PÉREZ (REUTERS)

Kaká ilusiona al madridismo

Ante 50.000 espectadores, Florentino Pérez presenta al brasileño, que lucirá el dorsal 8

EFE / MADRID

La puesta de largo oficial del brasileño Kaká como nuevo jugador del Real Madrid desbordó el entusiasmo de la afición y sobrepasó cualquier previsión de los organizadores, superados ante la locura desatada dentro y fuera del estadio Santiago Bernabéu.

Los cálculos más optimistas advertían de 30.000 fieles para contemplar la presentación del jugador sudamericano. Se quedaron cortos. Cerca de 50.000 terminaron por ocupar las gradas del estadio. La puesta en escena de la primera estrella de la segunda era Florentino ha disparado el entusiasmo de una afición que cerró en vacío el pasado ejercicio.

Y es que la ilusión ayer tenía el nombre de Ricardo Izecson Dos Santos Leite, 'Kaká', que fue presentado anoche como nuevo jugador madridista, desvelándose que lucirá el dorsal con el número 8.

Kaká, nacido el 22 de abril de 1982, en la localidad de Brasilia, suscribió contrato con el Real Madrid por las seis próximas campañas, el pasado 8 de junio.

Aunque ninguna de las partes facilitaron las cifras económicas del acuerdo, se estima en unos 65 millones de euros la cifra del traspaso que se ha pagado al Milán, mientras que el jugador percibirá unos nueve millones de euros netos por temporada.

El ya jugador 'merengue', a diferencia de otras presentaciones, saltó al escenario montado en uno de los fondos del estadio Santiago Bernabéu luciendo ya el nuevo uniforme blanco, lo que permitió desvelar rápidamente el dorsal que lucirá en el equipo: el 8.

Un dorsal que en las últimas temporadas llevaba el centrocampista argentino Fernando Gago.

«Muchas gracias, presidente. Buenas noches a todos los madridistas. Hoy es un día muy especial para mí. Estoy muy feliz que esta nueva etapa de mi carrera sea en el Real Madrid», fueron las primeras palabras a los aficionados del carioca, que habló en español.

El brasileño, asimismo, durante su breve alocución, expresó su «deseo» de unir su nombre «a la historia de este club con tantas victorias y conquistas».

«Hala, Madrid», fueron sus palabras finales de un Kaká que, tras firmar un balón a un niño, se dio un «baño de multitud» en su vuelta de honor alrededor del campo.

EL PRESIDENTE, EN SU SALSA. Con anterioridad, hizo uso de la palabra Florentino Pérez, que en compañía del presidente de honor del club, Alfredo Di Stéfano, y con las Copas de Europa conquistadas por el equipo de fútbol de la entidad, dio entrada a su primer fichaje ofreciéndole la «bienvenida a esta casa, el Real Madrid».

Un acto de presentación que apenas duró 25 minutos, que contó con vídeos con acciones de jugadores de la anterior etapa presidencial de Pérez bajo la música del *Nessun dorma*, el aria del acto final de la ópera Turandot de Giacomo Puccini.

El brasileño Kaká, considerado uno de los tres mejores jugadores del mundo, al lado de Cristiano Ronaldo y Leo Messi, se incorpora a las filas del Real Madrid después de conquistar con su selección la Copa Confederaciones.

El carioca, de 27 años, que fue proclamado el mejor jugador del torneo de Sudáfrica, ha sido el primer fichaje galáctico de Florentino. Siguió luego el portugués Ronaldo, cuya presentación podría ser aun más ostentosa que la de ayer.

Principales títulos y galardones

- 1 Mundial (2002)
- 2 Copas Confederaciones (2005 y 2009)
- 1 Liga de Campeones (2007)
- 1 Supercopa de Europa (2007)
- 1 Liga Italiana (2004)
- Balón de Oro y Jugador FIFA (2007)

Nombre	Lugar y fecha de nac.	Altura y peso
Ricardo Izecson Santos	22-04-1982 en Brasilia	1,83 m y 73 kg

Trayectoria

Temp.	Equipo	Liga		Liga de Campeones	
		Partidos	Goles	Partidos	Goles
2001	Sao Paulo	27	12	–	–
2002	Sao Paulo	22	10	–	–
03-04	Milán	30	10	10	4
04-05	Milán	36	7	13	2
05-06	Milán	35	15	12	5
06-07	Milán	31	8	15	10
07-08	Milán	30	15	8	2
08-09	Milán	31	16		

Fuente: L'Equipe — GRAFÍA

LAS DECLARACIONES

▶KAKÁ

«Estoy feliz de que esta nueva etapa de mi carrera sea en el Real Madrid»

▶FLORENTINO PÉREZ

«Su fútbol es la mayor expresión de solidaridad y elegancia»

▶JORGE VALDANO

«A Gago le hacía ilusión llevar el 5»

CICLISMO

ALBERTO CONTADOR • *Corredor del Astana*

Contador espera volver a subir a lo más alto del podio en los Campos Elíseos, como ya hizo en 2007. / VICENT WEST (REUTERS)

«No será un Tour para dormir la siesta»

C. DE TORRES (EFE) / MADRID

Alberto Contador (Pinto, 26 años), único ganador español de Tour, Giro y Vuelta, partió ayer rumbo a Francia con la ambición de reeditar su triunfo de hace dos años.

Ya no es aquel joven que disfrutó del factor sorpresa para la conquista de París. Ahora llega de favorito número uno, aunque prefiere pertenecer a la amplia lista de candidatos, y con mayor nivel en montaña y contrarreloj, en cuya especialidad se acaba de proclamar campeón de España.

Antes de partir, lamentó la baja de Valverde y vaticinó que la edición que comienza este sábado «no será apta para la siesta».

Después de dos años y con el recuerdo de su victoria en 2007, ¿cómo llega al reto?

Llego con mucha motivación porque es la mejor carrera del mundo, una prueba especial que me cambió la vida y la he estado preparando todo el año, además de que no fui el año pasado y llevo dos temporadas con ganas de participar.

¿Se encuentra al nivel de 2007, cuando ganó la prueba?

He hecho la preparación que creía más idónea, no he tenido contratiempos y espero haber acertado, pero hay diferencias con el 2007. Aquel año no pensaba en ganar, sino en lograr el maillot blanco del mejor joven. Ahora estoy físicamente mejor y soy un corredor más sólido y con más experiencia.

Creo que voy a tener rivales duros. La lista es amplia, con Menchov, Evans, Carlos Sastre, Leipheimer y Armstrong

¿Le gusta el recorrido?

Yo hubiera cambiado algunas cosas, pero no tengo problemas porque seguro que me voy a adaptar. Echo de menos en la primera o la segunda semana un puerto más decisivo de los que hay, como el L'Aubisque o Plateau de Beille. Por el contrario, me gusta la crono inicial, el kilometraje de la más larga, que es una distancia relativamente buena para mí, y que la primera etapa de montaña no está demasiado lejos (la séptima).

¿Le ha sorprendido algún puerto de los que ha supervisando en las últimas semanas?

Hay una etapa que será muy dura, la que termina en Le Grand Bornand (17a). Cuando la haces te das cuenta de lo exigente que es. Si la gente es valiente y pone un ritmo fuerte en el kilómetro 20 vamos a quedar cuatro.

De equipo no se puede quejar: Leipheimer, Armstrong, Kloden, Popovych...

Es un bloque muy fuerte, sin duda. De nombres, al menos, es el mejor. Pero no podemos olvidar que hay otros equipos muy potentes como el Rabobank, el Saxo Bank.

¿Cómo cree que será este Tour de Francia?

No será para dormir la siesta, será interesante, movido.

¿Se considera el jefe de los favoritos, tendrá muchos rivales que le discutan el triunfo?

Creo que voy a tener rivales duros y les respeto mucho. La lista a priori es amplia, con Menchov, Evans, Sastre, Leipheimer y Armstrong. Luego también veo con opciones a los hermanos Schleck, Gesink y Kreuziger. Me considero un corredor más de esta lista, con opciones.

¿Qué le ha parecido la baja de Alejandro Valverde?

Una pena, es uno de los mejores corredores del mundo, pero lleva una gran temporada y puede redondear el año con otras pruebas.

TENIS | COPA DAVIS

Nadal se cae del equipo para jugar ante Alemania

EFE / PAMPLONA

Fernando Verdasco, David Ferrer, Feliciano López y Tommy Robredo, y Nicolás Almagro como suplente, componen el equipo español de Copa Davis que se enfrentará a Alemania en cuartos de final, en una convocatoria en la que finalmente no entró Rafael Nadal.

El seleccionador español Albert Costa anunció los componentes del bloque y explicó que el número uno del mundo «no está bien y hay que darle descanso».

Además, señaló que espera verle pronto en las pistas, pero que lleva 15 días sin tocar raqueta y «ahora no está para jugar».

Tampoco formará parte del equipo Ferrero, a pesar de que Costa ha valorado su trabajo, e indicó que «está volviendo a jugar con un gran nivel de tenis», como demuestra su reciente clasificación para los cuartos de final del torneo de Wimbledon.

Respecto al rival, Costa precisó que será una eliminatoria «muy complicada» a la que personalmente se enfrenta «con confianza, sin miedo, pero con mucho respeto» y que ha augurado será «muy reñida», al verse las caras con un conjunto «compacto, con jugadores jóvenes y muy motivados», en el que «hay muy buen ambiente e irán a darlo, todo como nosotros».

Sin embargo, no especificó quién será la pareja de dobles, aunque indicó que «una opción clara» sería la formada por Feliciano López y Fernando Verdasco.

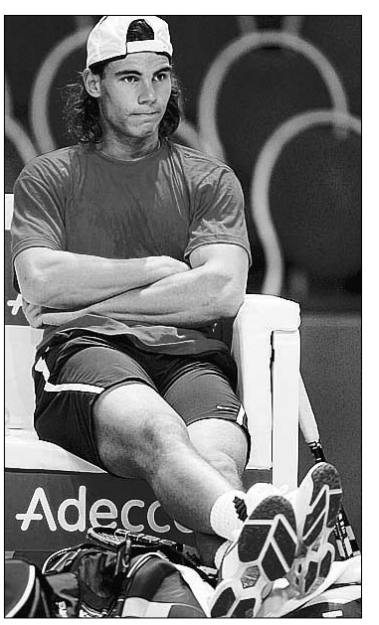

Rafa Nadal.

BALONCESTO

El Joventut da un ultimátum a Ricky Rubio

El presidente del DKV Joventut, Jordi Villacampa, aseguró ayer que la única opción que tiene Ricky Rubio para volver a jugar de verdinegro es retirar la demanda que ha presentado contra ellos, ya que «no sería lógico», aunque no dudó del compromiso del jugador con el club. «Ricky está comprometido. Lo digo sinceramente. Cuando dice que quiere jugar en el Joventut, si no puede jugar en la NBA, lo dice de verdad», apuntó. Pese a esto, el mandatario manifestó que se encuentran en una situación difícil. «Estamos a la expectativa. Sabemos que tiene un contrato y que está en el mercado de la NBA por lo menos», indicó.

Peligra la carrera deportiva del chino Yao Ming

El doctor Tom Clanton, fisioterapeuta de los Houston Rockets, advirtió ayer de que la lesión del pívot chino Yao Ming es lo suficientemente grave para hacer que éste se pierda la próxima temporada, e incluso amenazar con su carrera. El galeno recalcó que ahora están buscando «opiniones consensuadas sobre qué es lo que mejor para hacer» y para asegurarse de que no están «pasando por alto» cualquier cosa que pudiese provocar «un regreso anticipado» o para mirar «un tratamiento que permita a Yao evitar otra intervención».

TENIS

Ferrero busca hoy las 'semis' en Wimbledon

El español Juan Carlos Ferrero buscará hoy su pase a las semifinales de Wimbledon ante el británico Andy Murray. El de Onteniente, 'invitado' de la organización, y el escocés, ídolo local, saltarán a la pista cuando finalice el encuentro entre el suizo Roger Federer y el croata Ivo Karlovic. En su último enfrentamiento, en las semifinales de Queen's, el número tres del mundo se impuso en dos mangas, por 6-2, 6-4.

MOTOR

Sainz recupera el liderato en el Rally Dos Sertoes

El piloto español Carlos Sainz (Volkswagen) recuperó el liderato en el Rally Dos Sertoes, que se disputa en Brasil, tras hacerse con la sexta etapa. El madrileño logró su segunda victoria parcial de la competición y ahora aventaja en 5:08 a su compañero de equipo, el qatarí Nasser Al-Attiyah, que tuvo problemas mecánicos y perdió muchos minutos.

Consiga con El Adelantado un elegante conjunto de piezas exclusivas de joyería con propiedades magnetoterapéuticas

IMANTADA
HEMATITE
PROPIEDADES MAGNETOTERAPÉUTICAS

Conjunto Hematites
IMANTADO
collar + pendientes + pulsera
14,99 €
Precio de cada pieza suelta
6 €

Desde el martes 30 de junio

DESCUENTO DIRECTO
Presentando este cupón
15 euros de descuento
14,99 €
Precio sin cupón: 29,99 euros

CERTIFICADO DE GARANTÍA
HEMATITE Y PLATA 925 mls.
ISABEL JIMÉNEZ
PIEDRAS SEMIPRECIOSAS

Tfno. información suscriptores: 921 43 72 61
de lunes a viernes, de 9,00 a 14,00 y de 17,00 a 19,00 h.
Plazo de recogida: del martes 30 de junio al viernes 31 de julio de 2009.
Dirección recogida: C/ Morillo, 7. 40002 Segovia
Promoción válida hasta fin de existencias.

EL ADELANTADO DE SEGOVIA
El diario de los segovianos

▶ LAS CONSECUENCIAS DE LA CRISIS

La política del BCE da sus frutos al marcar el euribor un nuevo mínimo

Desde que en octubre el Banco Central Europeo decidió cambiar de estrategia y recortó los tipos, el índice hipotecario ha encadenado sucesivas bajadas, hasta cerrar junio en el 1,6%

• Los préstamos sobre vivienda que sean revisados durante julio verán cómo su letra mensual se reduce en unos 285 euros. Hace un año, el euribor estaba situado en el 5,3%.

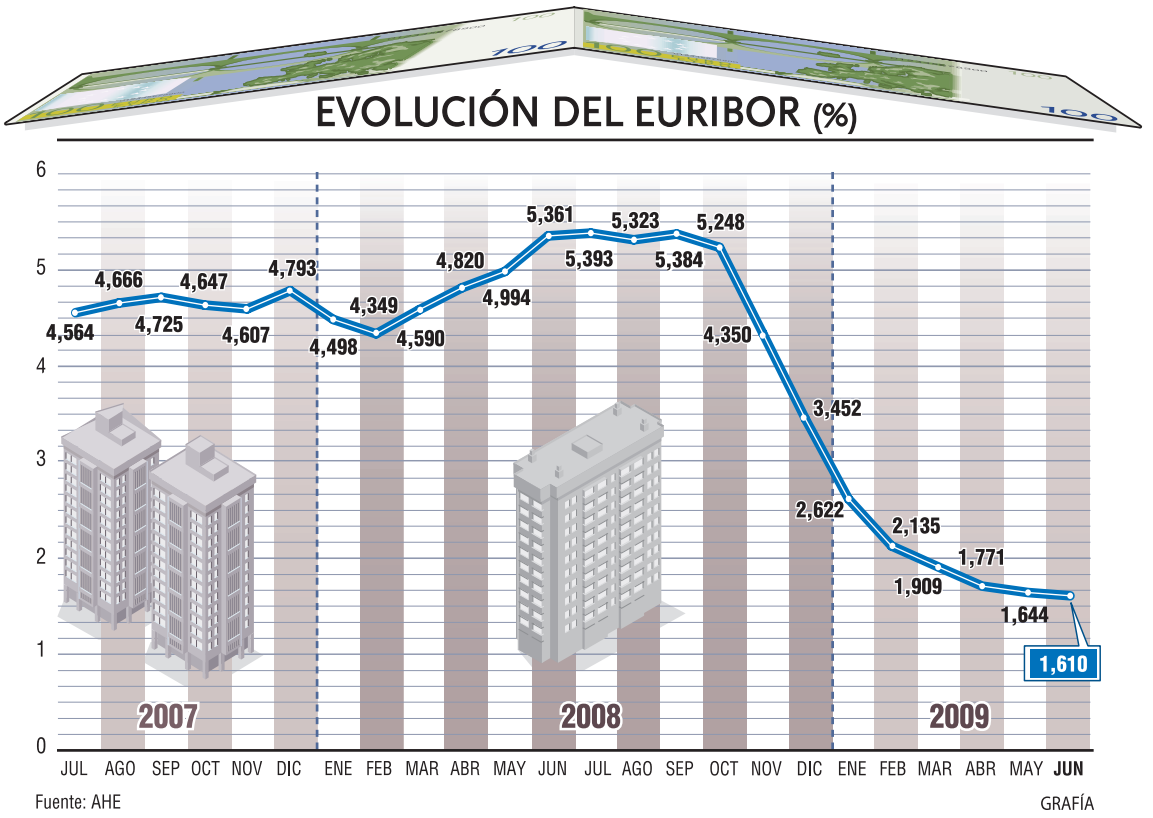

Fuente: AHE
GRAFÍA

EFE / MADRID

Tras haberse negado durante meses a recortar los tipos de interés, siempre vigilante ante la amenaza de la inflación, el Banco Central Europeo (BCE) se vio forzado a hacerlo por la crisis económica, que exigía medidas de choque para reactivar el crédito y el consumo. La consecuencia es que, desde entonces, el euribor, el indicador más utilizado para el cálculo de préstamos sobre vivienda, ha encadenado un descenso tras otro, y ayer cerró el mes de junio con un nuevo mínimo histórico del 1,610%, el cuarto consecutivo, que abaratará las hipotecas suscritas hace un año que se revisen en julio al menos en 3.400 euros anuales.

En 12 meses el referente se ha dejado más de 3,7 puntos, desde el 5,361% de junio de 2008, la segunda media mensual más alta de sus 10 años de historia (en julio de ese año se elevó al 5,393%).

Tras encadenar 15 sesiones consecutivas de retrocesos, de las cuales las últimas siete han sido por debajo del 1,6%, marcó ayer su tasa mínima intradía de todos los tiempos en el 1,504%.

Una vez que el Banco de España confirme el dato de junio, lo que ocurrirá en los próximos días, y el Boletín Oficial del Estado (BOE) lo publique, las entidades financieras están obligadas a aplicar la tasa tanto en las nuevas hipotecas como en aquellas contratadas hace un año que se revisen en julio.

En junio de 2008, el importe medio de un préstamo para vivienda era de 141.939 euros, según los datos del Instituto Nacional de Estadística (INE).

> El BCE decidió que, en un contexto recesivo, la **falta de liquidez** era más peligrosa que la inflación

Con el euribor al 5,361% y un plazo de amortización de 25 años la cuota se situaba en 859,89 euros, que al aplicársele el tipo de junio se reduce hasta 575,03 euros, 284,86 euros menos al mes o más de 3.400 euros al año.

La tasa, que es el tipo de interés al que los bancos se prestan dinero en la zona del euro, acumula ya nueve meses seguidos a la baja, una racha que comenzó en octubre coincidiendo con la caída de Lehman Brothers y con el cambio de rumbo de la política monetaria del Banco Central Europeo.

El organismo acordó entonces cambiar su mandato de lucha contra la inflación y decidió, en una acción coordinada con la Reserva Federal de Estados Unidos y otros bancos de Europa y América del Norte, proveer de liquidez los mercados mediante bajadas de tipos del 4,25 al 1% actual, un nivel que los mercados estiman que se mantendrá hasta mediados de 2010.

Esta inédita política monetaria del BCE ha llevado al euribor a encadenar este año con el de ayer cuatro mínimos históricos consecutivos en marzo (1,909%), abril (1,771%) y mayo (1,644%).

Además de recortar el precio del dinero a niveles históricamente bajos, el BCE ha puesto en marcha diversas medidas para proporcionar liquidez al mercado, entre ellas una inyección de más de 442.000 millones de euros, la mayor celebrada jamás. En la subasta de ayer, por el contrario, se adjudicaron solo 105.905 millones, lo que indica, según fuentes del BCE, que se ha producido una mejora en la situación del mercado, aunque todavía no hay una normalización.

Mañana, el banco celebra su reunión mensual y los mercados dan por hecho que mantendrá en el 1% los tipos, pese a lo cual los analistas creen que el euribor tiene todavía cierto recorrido bajista y se mantendrá este año más cerca del 1,5 que del 1,6%.

El precio de los pisos nuevos baja un 2% y registra su primer descenso interanual

EFE / MADRID

El Índice de Precios de Vivienda (IPV), que mide la evolución de las tarifas de compraventa de inmuebles, cayó un 7,6% en el primer trimestre del año con respecto al mismo período de 2008, según los datos publicados ayer por el Instituto Nacional de Estadística (INE).

Este recorte del indicador general sigue siendo consecuencia del descenso del valor de los pisos de segunda mano, que entre enero y marzo bajaron un 12,5%.

Por su parte, la vivienda nueva registró su primer retroceso interanual, ya que se abarató un 2% en el primer trimestre frente a igual lapso de tiempo del año pasado.

Se trata de la primera vez que desciende el precio de los inmuebles de nueva construcción, que comenzó a desacelerar su subida en el tercer trimestre de 2007 y cerró 2008 con un ligero encarecimiento del 0,8%.

Entretanto, la evolución bajista de las tarifas de los pisos usados, que comenzaron a caer en el primer trimestre de 2008, ha seguido acentuándose, ya que al cierre de 2008 el descenso fue del 10,7%.

El IPV bajó en el primer trimestre en todas las comunidades autónomas, si bien los mayores retrocesos se registraron en Cataluña (13,7%), Comunidad de Madrid (11,2%), País Vasco (10,8%), Navarra (10,1%), Aragón (9,7%), Baleares (8,1%) y La Rioja (8%).

Por debajo de la media nacional estuvieron las caídas de Cantabria (7,2%), Comunidad Valenciana (5,2%), Canarias (4,3%), Andalucía (3,9%), Castilla y León (3,3%), Castilla-La Mancha (2,5%), Extremadura (2,2%), Asturias (1,8%), Murcia (1,6%) y Galicia (0,5%). En la ciudad autónoma de Ceuta el IPV bajó el 5,7% y en Melilla, el 0,2%.

El IPV no incluye los pisos protegidos ni variables como el precio del metro cuadrado o el número de transacciones realizadas, que sí tienen cabida en otras estadísticas como la del Ministerio de Vivienda.

▶ ENERGÍA

Las asociaciones de consumidores critican la subida de la luz por su «desproporción»

EFE / MADRID

La Organización de Consumidores y Usuarios (OCU) y la Unión de Consumidores (UCE) criticaron ayer la subida del precio de la luz por considerarlo otro varapalo a los ciudadanos españoles.

La OCU opina que el aumento del 2% es «injustificado y desproporcionado» y afectará a las familias, muy deterioradas ya. Recuerda que, si se suma esta subida a la que ya se produjo en enero, el incremento a lo largo del 2009 es, por ahora, del 7% para la mayoría de los consumidores.

Asimismo, la OCU explica que las verdaderas víctimas de esta subida van a ser los usuarios que tienen contratada la Tarifa de Discriminación Horaria (TDH), tarifa que desde el Ministerio de Industria se denomina *Tarifa Ahorro* y, que desde hoy se verá incrementada en un 9% en horario punta y un 17% en horario valle. «La improvisación de este Ministerio se observa una vez más en las tarifas que deberán pagar de forma transitoria los clientes con más de 10 kW hasta que salgan al mercado libre. Si no tienen tarifa con discriminación su tarifa se encarece más de un 17%, mientras que si tienen TDH la subida será de un 5%», añade la OCU.

Por su parte, la UCE teme que en la liberalización del mercado eléctrico ocurra como en el de las telecomunicaciones, cuando el aumento de la oferta y la competencia no benefició a los usuarios.

▶ INFRAESTRUCTURAS

Fomento baraja recurrir a avales para financiar las líneas del AVE

EUROPA PRESS / MADRID

El Ministerio de Fomento baraja otorgar avales y créditos participativos a las empresas que entren a financiar el plan extraordinario de infraestructuras que diseña, estimado en 15.000 millones de euros, y que se centrará fundamentalmente en la construcción de líneas de alta velocidad.

El objetivo es movilizar recursos para garantizar la inversión «más allá de la crisis», según el titular del departamento, José Blanco. Otras fórmulas serían la creación de sociedades público-privadas y la aplicación del sistema del *peaje en sombra* (la constructora financia la obra y después cobra un canon de la Administración).

BONOLOTO

Lunes 29 de junio

14 19 20 34 39 45

Complem. 11 Reintegro 7

BONOLOTO

Martes 30 de junio

1 6 16 26 28 32

Complem. 5 Reintegro 2

BONOLOTO

Miércoles 24 de junio

16 29 31 34 38 48

Complem. 23 Reintegro 7

BONOLOTO

Viernes 26 de junio

3 11 15 26 31 37

Complem. 32 Reintegro 1

LOTERÍA PRIMITIVA

Jueves 25 de junio

11 16 17 21 27 29

Complem. 48 Reintegro 7

LOTERÍA PRIMITIVA

Sábado 27 de junio

1 22 23 36 43 45

Complem. 11 Reintegro 5

GORDO PRIMITIVA

Domingo 28 de junio

15 19 38 42 46

Nº Clave (Reintegro) 8

EUROMILLONES

Viernes 26 de junio

6 11 21 30 39

Estrellas 8 2

EL 7/39

Jueves 25 de junio

10 13 15 18 22

23 25 Reintegro 5

Domingo 28 de junio

14 17 19 28 34

36 39 Reintegro 2

ONCE

Martes 30 de junio 38454

Lunes	29 de junio	**81449**
Domingo	28 de junio	**97026**
Sábado	27 de junio	**64703**
Viernes	26 de junio	**65166**
Jueves	25 de junio	**31801**
Miércoles	24 de junio	**02427**

EL TIEMPO

SOLEADO · NUBES Y CLAROS · CHUBASCOS · CUBIERTO · LLUVIOSO · NIEBLA · GRANIZO · TORMENTA · NIEVE

El sol sale a las **06:48** y se pone a las **21:52**

La luna sale a las **16:50** y se pone a las 02:18

EN SEGOVIA

HOY

32º MÁXIMA
MÍNIMA **16º**

Sol y algo más de calor

Los cielos estarán despejados o casi despejados en la provincia. Temperaturas ligeramente más altas respecto ayer. Vientos moderados del Suroeste. Por la noche los cielos estarán despejados o casi despejados. No habrá precipitaciones. Temperatura mínima sin cambios. Vientos moderados del Oeste. Racha máxima en 24 horas de 25 km/h.

SENSACIÓN TÉRMICA	33º
PUNTO DEL ROCÍO	-º
HUMEDAD	10%
VIENTO	Moderado del suroeste
POSIBILIDAD DE PRECIPITACIÓN	10%

previsiones para mediodía

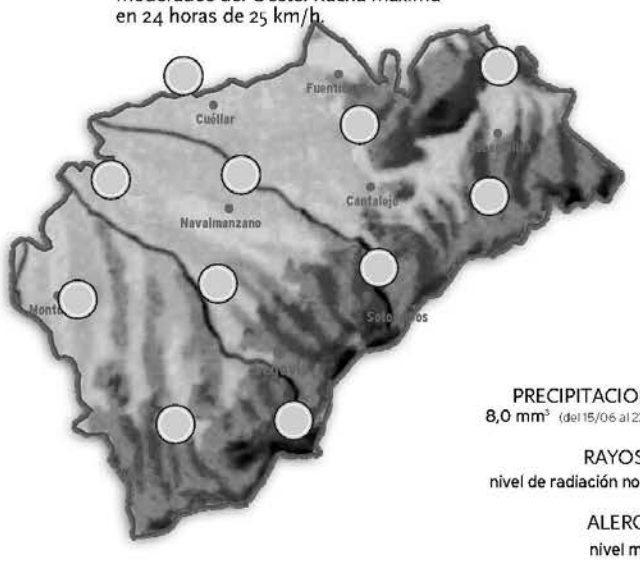

PRECIPITACIONES
8,0 mm³ (del 15/06 al 22/06)

RAYOS UV
nivel de radiación normal

ALERGIAS
nivel medio

NIVELES DE LOS EMBALSES

Datos del 16 al 23 de junio de 2009

	Capacidad	Nivel actual	Año 2008
Linares	58 Hm³	38 Hm³	49 Hm³
Vencías	5 Hm³	5 Hm³	5 Hm³
Duero	7463 Hm³	5390 Hm³	5590 Hm³

MAÑANA

31º MÁXIMA
16º MÍNIMA

Alguna que otra nube

Durante la jornada del jueves el cielo se mantendrá parcialmente cubierto. Veremos más nubes, poco activas, en áreas de montaña. Las temperaturas mínimas y máximas experimentarán un ligero descenso, aunque a primera hora de la tarde hará calor en toda la región. Vientos moderados del Oeste. Racha de 25 km/h.

VIERNES

32º MÁXIMA
16º MÍNIMA

Tiempo más soleado

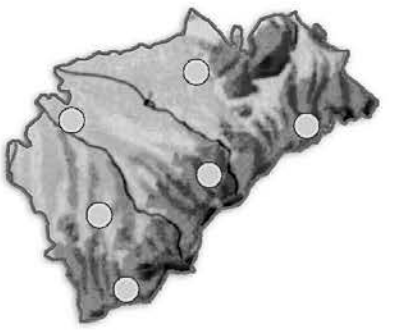

Este viernes los cielos estarán despejados o casi despejados en toda la provincia. No habrá precipitaciones en la región. Un nuevo ascenso de las temperaturas conducirá a los termómetros a marcar valores calurosos a primera hora de la tarde.Vientos moderados del Oeste. El tiempo será anticiclónico y soleado.

EN ESPAÑA

HOY

Las temperaturas seguirán con tendencia al alza y los cielos quedarán prácticamente despejados en todo el territorio a excepción del tercio norte peninsular y el norte de Canarias. En el Mediterráneo las temperaturas serán similares a las de la jornada anterior, con cielos despejados y una importante sensación de bochorno que aportará el viento del este-sureste. Un día más se mantendrán los cielos más nubosos y los chubascos con tormentas ocasionales en el interior del Cantábrico y en Pirineo.

MAÑANA

Aguaceros tormentosos

Continuarán las nubes en el noroeste y el noreste y crecerán nubes de evolución, que dejarán cielos nubosos en el tercio norte, con tormentas más importantes en la Cordillera Cantábrica y el entorno del Pirineo

VIERNES

Sol y calor, salvo en el norte

Las nubes pueden dejar algún chubasco en el transcurso del día en Galicia, Asturias y Cantabria. Cielos despejados con temperaturas veraniegas en el resto de la Península. Nubes en el norte de Canarias.

TEMPERATURAS PREVISTAS PARA HOY

ESPAÑA	Máx.	Mín.		Máx.	Mín.		Máx.	Mín.		Máx.	Mín.		Máx.	Mín.		Máx.	Mín.		Máx.	Mín.
Albacete	36	20	Cádiz	26	22	Granada	33	18	Lleida	36	21	Palmas, Las	27	21	Soria	32	15
Alicante	32	21	Castellón	31	22	Guadalajara	34	17	Madrid	36	20	Pamplona	32	18	Tarragona	30	21
Almería	28	21	Ciudad Real	37	20	Huelva	32	20	Málaga	26	22	Pontevedra	22	16	Teruel	34	15
Ávila	31	15	Ceuta	26	18	Huesca	36	20	Melilla	25	18	Salamanca	32	14	Toledo	37	20
Badajoz	34	19	Córdoba	37	19	Ibiza	28	18	Murcia	36	23	S. Sebastián	23	20	Valencia	30	23
Barcelona	30	24	Coruña, La	23	18	Jaén	36	21	Ourense	29	17	S.C. Tenerife	29	20	Valladolid	33	18
Bilbao	28	20	Cuenca	35	18	León	30	13	Oviedo	24	16	Santander	24	19	Vitoria	31	15
Burgos	33	15	Girona	35	20	Logroño	34	18	Palencia	31	17	**Segovia**	**32**	**16**	Zamora	33	17
Cáceres	33	18	Gijón	22	19	Lugo	26	14	Palma M.	29	21	Sevilla	38	20	Zaragoza	38	23

EN EUROPA

HOY

Las altas presiones irán ganando terreno sobre el continente europeo. El único fenómeno de inestabilidad será la formación de tormentas en la segunda mitad del día. Tormentas que se formarán por el ambiente cálido y por la presencia de masas de aire frío en las capas medias y altas de la atmósfera. Esta combinación dejará tormentas vespertinas en el centro y sur de Europa.

PRÓXIMOS DÍAS

El jueves el panorama meteorológico no cambiará demasiado. Seguirán dominando las altas presiones, aunque el anticiclón comenzará a debilitarse. Aún así, predominará la estabilidad. De nuevo el fenómeno que dejará tiempo menos apacible serán las tormentas, que se repetirán durante la tarde en los países de Europa central y el entorno del Mar Adriático.

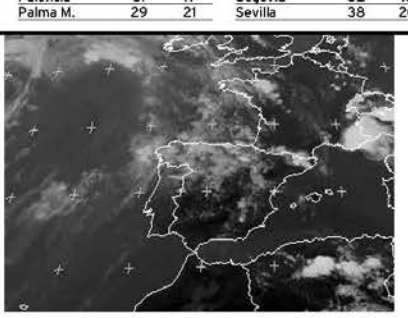

EUROPA	Máx.	Mín.
Amsterdam	23	15
Atenas	31	23
Berlín	30	18
Bruselas	27	18
Copenhague	25	15
Estocolmo	27	13
Ginebra	28	19
Lisboa	29	18
Londres	27	16
Moscú	26	20
Oslo	27	14
París	28	19
Praga	28	17
Roma	29	20
Viena	29	20
Zurich	27	16

AVANT ENTRE MADRID, SEGOVIA y VALLADOLID (NUEVA ESTACIÓN)

MADRID CHAMARTÍN - SEGOVIA GUIOMAR - VALLADOLID CAMPO GRANDE

TREN	MADRID - CHAMARTÍN	SEGOVIA - GUIOMAR	VALLADOLID - CAMPO GRANDE	DÍAS DE CIRCULACIÓN	OBSERVACIONES
8089	8:30	**9:01**	9:40	L M X J V	1
8109	10:30	**11:00**		L M X J V	1
8109	10:30	**11:01**	11:40	S D	2
8129	12:00	**12:30**		L M X J V S D	
8159	15:30	**16:01**	16:40	L M X J V S D	
8169	16:30	**17:01**		L M X J V S D	
8179	17:30	**18:00**		L M X J S D	3
8179	17:30	**18:01**	18:40	V	4
8199	19:15	**19:46**		L M X J V S D	
8219	21:00	**21:31**	22:10	L M X J V S D	

VALLADOLID CAMPO GRANDE - SEGOVIA GUIOMAR - MADRID CHAMARTÍN

TREN	VALLADOLID - CAMPO GRANDE	SEGOVIA - GUIOMAR	MADRID - CHAMARTÍN	DÍAS DE CIRCULACIÓN	OBSERVACIONES
8078		**7:00**	7:32	L M X J V	1
8278	6:45	**7:23**	7:55	L M X J V	1
33078		**7:33**	8:05	L M X J V	
8088		**8:00**	8:32	L M X J V	5
8098		**9:05**	9:37	S D	2
8108	9:20	**9:58**	10:30	S D	2
8158		**15:25**	15:57	L M X J V S D	
8168	15:30	**16:08**	16:40	L M X J V S D	
8188		**18:20**	18:52	L M X J V S D	
8198	19:35	**20:13**	20:45	L M X J V S D	
8218		**20:58**	21:30	L M X J S D	3
8218	20:20	**20:58**	21:30	V	4

1. NO CIRCULA: 19/03, 9 y 10/04; 1 y 15/05; Y 11/06/09
2. CIRCULA: 19/03, 9 y 10/04; 1 y 15/05; Y 11/06/09
3. NO CIRCULA 18/03, 8 y 30/04; 14/05 y 10/06. CIRCULA 20/03, 10/04; 1 y 15/05; Y 12/06/09.
4. NO CIRCULA: 20/03, 10/04; 1 y 15/05; Y 12/06/09. CIRCULA 18/03, 8 y 30/04; 14/05 y 10/06/09.

AUTOBUSES ENTRE SEGOVIA Y MADRID

SEGOVIA-MADRID

LUNES A VIERNES LABORABLES				
5.45 D	6.00 D	6.15 S	6.30 D	6.45 S
7.00 S	7.15 S	7.30 D	7.45 D	8.00 S
8.30 S	9.00 D	9.30 S	10.00 D	10.30 R
11.00 D	11.30 D	12.00 D	12.30 S	13.00 D
13.30 D	14.00 D	14.30 R	14.45 D	15.00 D
15.30 D	16.00 R	16.30 D	17.00 D	17.30 D
18.00 S	18.30 D	19.00 D	19.30 D	20.00 R
21.00 D	21.30 S			
SÁBADOS LABORABLES				
6.45 D	7:30 D	8:00 D	8:30 S	9.00 D
9.30 D	10.00 D	10.30 R	11.00 D	11.30 D
12.00 D	12.30 S	13.30 D	14.30 S	15.30 D
16.00 R	16.30 D	17.00 D	17.30 D	18.00 S
18.30 D	19.00 D	19.30 D	20.00 R	21.00 D
21.30 S				
DOMINGOS Y FESTIVOS				
8.30 S	9.30 D	10.30 R	11.30 D	12.30 S
13.30 D	14.30 S	15.30 D	16.00 R	16.30 D
17.00 D	17.30 D	18.00 D	18.30 D	19.00 D
19.30 D	20.00 R	20.30 D	21.00 D	21.30 S
22.30 D				

D: Expediciones DIRECTAS / * Días lectivos / **R:** Expediciones RUTA / **S:** Expediciones SEMIDIRECTAS con parada en SAN RAFAEL (estación), OTERO Y REVENGA

MADRID-SEGOVIA

LUNES A VIERNES LABORABLES				
6.30 D	7.00 D	7.15 SEK	7.30 D	8.00 R
8.30 D	9.00 D	9.30 S	10.00 D	10.30 D
11.00 S	11.30 D	12.00 D	12.30 D	13.00 D
13.30 S	14.00 D	14.30 D	14.45 D	15.00 R
15.15 D	15.30 D	16.00 D	16.30 D	17.00 S
17.30 D	18.00 D	18.15 S	18.30 D	19.00 D
19.15 D	19.30 D	19.45 S	20.00 D	20.30 D
20.45 R	21.00 D	21.30 S	22.00 D	22.30 S
23.00 D				
SÁBADOS LABORABLES				
8.00 S	8.30 D	9.00 D	9.30 D	10.00 D
10.30 D	11.00 S	11.30 D	12.00 D	12.30 D
13.00 D	13.30 S	14.00 D	15.00 R	15.30 D
16.00 D	17.00 S	18.00 D	19.00 D	19.30 D
20.00 R	20.30 D	21.00 S	21.30 D	22.00 D
22.30 S				
DOMINGOS Y FESTIVOS				
8.00 S	9.00 D	10.00 D	10.30 D	11.00 S
11.30 D	12.00 D	13.00 D	14.00 D	15.00 R
16.00 D	17.00 S	18.00 D	18.30 D	19.00 D
19.30 D	20.00 R	20.30 D	21.00 D	21.30 D
22.00 D	22.30 S			

AVE y ALVIA DESDE SEGOVIA (NUEVA ESTACIÓN)

Hacia el Norte						
Tipo de tren	ALVIA	AVE	ALVIA	ALVIA	ALVIA	AVE
Número de tren	4085	4089	4141	4167	4183	4209
Circulación	L/M/X/J/V/S/D	L/M/X/J/V/S/D	L/M/X/J/V/S/D	L/M/X/J/V/S/D	L/M/X/J/V/S/D	L/M/X/J/V/D
Segovia	8:33 H	9:02 H	15:16 H	16:43 H	18:41 H	21:12 H
Valladolid	9:17 H	9:37 H	15:59 H	17:32 H	19:24 H	21:47 H
Palencia			16:32 H		19:57 H	
Aguilar de Campo					21:01 H	
Reinosa					21:27 H	
Torrelavega					22:17 H	
Santander					22:41 H	
Sahagún			17:03 H			
León			17:39 H			
Pola de Lena			18:58 H			
Mieres (Puente)			19:09 H			
Oviedo			19:32 H			
Gijón (cercanías)			20:02 H			
Burgos	10:20 H			18:37 H		
Miranda de Ebro	11:11 H			19:31 H		
Vitoria	11:38 H			19:53 H		
Zumárraga	12:29 H			20:45 H		
Tolosa				21:13 H		
San Sebastián	13:22 H			21:33 H		
Irún	13:48 H			21:55 H		
Hendaya	13:54 H			22:00 H		
Bilbao	12:52 H			22:11 H		
Hacia Madrid y Levante						
Tipo de tren	AVE	ALVIA	ALVIA	ALVIA	AVE	ALVIA
Número de tren	4088	4072	4086	4140	4198	4174
Circulación	L/M/X/J/V/S/D	L/M/X/J/V/S	L/M/X/J/V/S/D	L/M/X/J/V	L/M/X/J/V/S/D	L/M/X/J/V/D
Segovia	9:05 H	11:06 H	13:18 H	18:46 H	20:10 H	21: 24 H
Madrid (Chamartín)	9:37 H	11:43 H	13:53 H	19:23 H	20:42 H	21:59 H
Albacete		14:23 H		22:00 H		
Alicante		15:50 H		23:30 H		
Desde el Norte						
Tipo de tren	AVE	ALVIA	ALVIA	ALVIA	AVE	ALVIA
Número de tren	4088	4072	4086	4140	4198	4174
Circulación	L/M/X/J/V/S/D	L/M/X/J/V/S	L/M/X/J/V/S/D	L/M/X/J/V	L/M/X/J/V/S/D	L/M/X/J/V/D
Bilbao			8:55 H			17:10 H
Irún			8:15 H			16:20 H
San Sebastián			8:32 H			16:39 H
Tolosa			8:51 H			17:26 H
Zumárraga			9:22 H			18:15 H
Vitoria			10:09 H			18:38 H
Miranda de Ebro			10:30 H			19:38 H
Burgos			11:25 H			19:31 H
Gijón (cercanías)				14:00 H		
Oviedo				14:28 H		
Mieres (puente)				14:46 H		
Pola de Lena				15:00 H		
León				16:24 H		
Sahagún				16:54 H		
Palencia				17:25 H		
Santander		7:05 H				
Torrelavega		7:30 H				
Reinosa		8:19 H				
Aguilar de campo		8:43 H				
Palencia		9:47 H				
Valladolid	8:30 H	10:19 H	12:33 H	17:59 H	19:35 H	20:39 H
Segovia	9:05 H	11:06 H	13:18 H	18:46 H	20:10 H	21:31 H
Desde Madrid y Levante						
Tipo de tren	ALVIA	AVE	ALVIA	ALVIA	ALVIA	AVE
Número de tren	4085	4089	4141	4167	4183	4209
Circulación	L/M/X/J/V/S/D	L/M/X/J/V/S/D	L/M/X/J/V/S	L/M/X/J/V/S/D	L/M/X/J/V/D	L/M/X/J/V/D
Alicante			10:35 H		14:05 H	
Albacete			11:58 H		15:22 H	
Madrid (Chamartín)	8:00 H	8:30 H	14:40 H	16:10 H	18:05 H	20:40 H
Segovia	8:33 H	9:02 H	15:16 H	16:43 H	18:41 H	21:12 H

AUTOBUSES

SALIDAS DE SEGOVIA

LUNES A VIERNES LABORABLES

ABADES: 13:30 y 19:30 horas.
AGUILAFUENTE: 12:00; 13:30; 16:45 (Cambio en Torrecaballeros) y 18:30 horas.
AREVALO: 18:30 horas.
AYLLON: 12:30 y 18:00 horas.
BERNARDOS: 14:30 horas.
COCA-NAVA DE LA ASUNCION: 12:30; 14:00; 18:30 y 19:30 horas.
CUEVAS DE PROVANCO: 13:30 y 18:30 horas.
ESPIRDO: 13:30 horas (Sólo Jueves)
FUENTESAUCO: 12:00; 13:30 y 18:30 horas.
FUENTIDUEÑA: 13:30 y 18:30 horas.
HOYUELOS: 13:00 horas.
LABAJOS: 13:30 horas.
LA HIGUERA: 13:30 horas (Sólo Jueves)
MARUGAN: 13:30 y 19:30 horas.
MARTIN MUÑOZ DE LAS POSADAS: 14:00 y 18:30 horas.
NAVAFRIA: 12:30 (Martes y Miércoles entra por el pueblo); 14:00 y 18:00 horas.
NAVAS DE ORO: 12:30; 14:30 y 19:30 horas.
PALAZUELOS: 7:40; 8:55; 12:00; 13:00; 14:15; 15:15; 16:00; 19:00; 20:00 y 20:55 horas.
PRADENA: 12:30; 14.00 y 18:00 horas.
REBOLLO: 12:45 horas (Lunes, Jueves y Viernes Laborables)
RIAZA: 12:30; 14:00 y 18:00 horas.
SACRAMENIA: 13:30 y 18:30 horas.
SAMBOAL: 14:30 y 19:30 horas.
SANGARCIA: 13:00 horas.
SANTA MARIA DE NIEVA: 12:30; 14:00; 14:30; 18:30 y 19:30 horas.
SANTIUSTE DE SAN JUAN BAUTISTA: 14:00 y 18:30 h.
SAN CRISTOBAL DE SEGOVIA: 7:40; 8:30; 11:00; 12:00; 13:00; 14:15; 15:15; 19:00; 20:15 y 20:55 horas.
SAN ILDEFONSO: 7:40, 8:50; 10:30; 11,30; 12,30; 13,30; 14:00; 15:30, 17:00; 18:45; 20:15; 21:00; 21;30.
TORRECABALLEROS: 8:30; 11:00; 12.00; 13:00; 14:00; 15:15; 16:00; 19:00 y 20:15 horas.
TUREGANO: 12:00; 13:00; 14:00; 16:45 (Cambio en Torrecaballeros); 18:00 y 19:30 horas. A las 21:00 horas (Sólo Viernes)
VALSAIN: 7:40; 8:50; 11:30; 14:00; 15:30; 17:00; 18:45; 20;15
VALTIENDAS: 19:30 horas (Lunes y Viernes)

SÁBADOS LABORABLES

ABADES: 13:30 horas.
AGUILAFUENTE: 12:00 horas (Cambio en Torrecaballeros) y 13:30 horas.
AREVALO: 13:00 horas.
AYLLON: 14:00 horas.
BERNARDOS: 13:30 horas.
COCA-NAVA DE LA ASUNCIÓN: 13:00 horas.
FUENTESAUCO: 13:30 horas.
LABAJOS: 13:30 horas.
NAVAS DE ORO: 13:30 horas.
PALAZUELOS: 12:00; 13:30; 19:30 y 22:30 horas.
RIAZA: 14:00 horas.
SAN CRISTOBAL DE SEGOVIA: 9.05; 12:00; 13:30; 19:30 y 22:30 horas.
SACRAMENIA: 13:30 horas.
SAN ILDEFONSO: 7,40; 8,50; 10,30; 11,30; 13,30; 15,30; 17,00; 18,45; 20,15; 21,30.
SANTA MARIA DE NIEVA: 13:00 y 13:30 horas.
TORRECABALLEROS: 9:05; 12:00; 13:30; 14:00; 19:30 y 22:30 horas.
VALSAÍN: 7:40; 8:50; 11:30; 13:30; 15:30; 17:00; 18:45; 20:15.

DOMINGOS Y FESTIVOS

AYLLON: 18:30 horas.
COCA-NAVA DE LA ASUNCIÓN: 18:30 horas.
FUENTESAUCO: 19:30 horas.
NAVAS DE ORO: 18:30 horas.
PALAZUELOS: 13:30; 19:30 y 22:30 horas.
PRADENA: 18:30 horas.
RIAZA: 18:30 horas.
SACRAMENIA: 19:30 horas.
SAN CRISTOBAL DE SEGOVIA: 13:30; 19:30 y 22:30 h.
SAN ILDEFONSO: 10:30; 11,30; 13:30; 15:30; 17,00; 18,45; 20,15; 21:30; 22:30 horas.
SANTA MARIA DE NIEVA: 18:30 horas.
TORRECABALLEROS: 13:30 y 22:30 horas.
VALSAIN: 10:30; 13;30; 15:30; 17:00; 18,45; 20,15 horas

SALIDAS HACIA SEGOVIA

LUNES A VIERNES LABORALES

ALDEALCORVO: 7:00 horas.
ABADES: 10:50 y 16:20 horas.
AGUILAFUENTE: 7:45; 10:45 y 15:45 horas.
AREVALO: 7:00 horas (Lunes y Viernes) 7:15 horas (Martes, Miércoles, Jueves y Sábados)
AYLLON. 7:10 y 9:00 horas.
BERCIMUEL: 7:00 horas (Lunes y Viernes)
BERNARDOS: 8:10 horas.
BOCEGUILLAS: 7:00 horas.
CAMPO DE SAN PEDRO: 6:55 horas (De Lunes a Viernes)
CANTALEJO- CUELLAR: 7:00 horas.
COCA: 7:55; 9:50; 15:00 y 16:10 horas.
CUELLAR-CANTALEJO: 15:00 horas.
CUEVAS DE PROVANCO: 7:00 horas.
ESPIRDO: 9:15 horas (Sólo Jueves)
FUENTE DE SANTA CRUZ: 7:40 horas (Sólo Jueves)
FUENTEMIZARRA: 6:45 horas (Lunes y Viernes)
FUENTESAUCO: 7:30; 10:30 y 15:30 horas.
FUENTIDUEÑA: 7:00 horas.
HOYUELOS: 9:00 horas.
JUARROS DE VOLTOYA: 8:00 horas.
LABAJOS: 7:35 horas (Lunes y Viernes) y 10:15 horas.
LOS HUERTOS: 9:15 horas (Lunes, Jueves y Viernes)
MUÑOPEDRO: 7:45 Y 15:55 horas.
NAVA DE LA ASUNCION: 8:10; 10:10; 15:15 y 16:20 horas.
NAVAS DE ORO: 7:55; 9:45 y 16:05 horas.
NAVAFRIA: 8:15 horas (cruce); 10:15 horas (pueblo) y 16:00 horas (cruce)
PALAZUELOS: 7:20; 8:00; 9:15; 10:30; 13:25; 14:35; 15:35; 17:20; 19:20; 20:30 y 21:25 horas.
PEDRAZA: 7:30 horas.
REBOLLO: 8:00 horas (Lunes, Jueves y Viernes)
RIAZA: 7:30; 9:20 y 15:40 horas.
RIAZA-CANTALEJO: 6:45 horas.
SACRAMENIA: 7:10 y 10:00 horas.
SAMBOAL: 7:45 y 16:00 horas.
SAN CRISTOBAL DE SEGOVIA: 7:25; 8:10; 9:20; 10:10; 11:45; 13:40; 14:40; 16:00; 17:15; 19:45; 21:00 y 21:25 horas.
SAN ILDEFONSO: 7:20; 8:00; 8:30; 9:30; 11:00; 12:10; 14:00; 15:30; 16:30; 17:15; 18:00; 19:30; 21:00 y 22:00 horas.
SANTA MARIA DE NIEVA: 8:20; 10:20; 15:25 y 16:30 horas.
SANTIUSTE DE SAN JUAN BTA: 7:45; 10:00 y 15:00 h.
TIZNEROS: 9:15 horas (Sólo Jueves)
TORRECABALLEROS: 7:15; 8:00; 9:10; 10:00; 11:35; 13:30; 15.50; 17:05; 19:35 y 20:50 horas.
TUREGANO: 8:10; 9:40; 10:20; 15:10 y 18:20 h.
VALSECA: 9:15 horas (Lunes, Jueves y Viernes)
VALSAÍN: 7:50: 8:15; 9:15; 12:00; 15:15; 16:15; 17;00; 17;45; 19:15; 20:45 horas.

SÁBADOS LABORABLES

ABADES: 10:50 horas.
AREVALO: 7:15 horas.
AYLLON: 9:00 horas.
BERNARDOS: 9:20 horas.
BOCEGUILLAS: 7:00 horas.
COCA: 8:00 horas.
FUENTESAUCO: 8:30 horas.
LABAJOS: 7:40 y 10:15 horas.
NAVA DE LA ASUNCION: 8:10 y 9:00 horas.
NAVAS DE ORO: 9:05 horas.
PALAZUELOS: 10:15; 16:15; 18:45 y 23:15 horas.
PRADENA: 9:45 horas.
RIAZA: 9:15 horas.
SACRAMENIA: 8:00 horas.
SAN CRISTOBAL DE SEGOVIA: 10:10; 12:40; 16:10; 18:40 y 23:10 horas.
SANTA MARIA DE NIEVA: 8:20 y 9:30 horas.
SAN ILDEFONSO: 7,20; 8,00; 8:30; 9:30; 11,00; 12:10; 14,00; 15,30; 16:30; 17,15; 18,00; 19:30; 21,00; 22,00.
TORRECABALLEROS: 8:00; 10:00; 12:30; 16.00; 18:30 y 23:00 horas.
VALSAÍN: 7:50; 8:15; 9:15; 12:00; 15:15; 16:15; 17:45; 19;15; 20:45 horas.

DOMINGOS Y FESTIVOS

ABADES: 16:20 horas.
AYLLON: 16:30 horas.
COCA: 16:45 horas.
FUENTESAUCO: 17:55 horas.
LABAJOS: 15:45 horas.
NAVA DE LA ASUNCION: 16:50 horas.
NAVAFRIA: 17:45 horas (por el cruce)
NAVAS DE ORO: 16:40 horas.
NARROS DE CUELLAR: 16:30 horas.
PALAZUELOS: 12:15; 16:15; 20:15horas.
RIAZA: 16:45 horas.
SACRAMENIA: 17:30 horas.
SAN ILDEFONSO: 11,00; 12:10; 15:30; 16:30; 18:00; 19:30; 21:00; 22:00 horas.
SAN CRISTOBAL DE SEGOVIA: 12:10; 16:10; 20:00 horas.
SANTA MARIA DE NIEVA: 17:00 horas.
TORRECABALLEROS: 12:00 y 16:00 horas.
VALSAÍN: 10:50; 15:15; 16:15; 17:45; 19:15; 20:45.

ADVERTENCIA: Esta Redacción no se hace responsable de que las empresas concesionarias de las distintas líneas de autobuses puedan introducir cambios en los horarios de las mismas sin comunicárselo antes a este medio de comunicación

LA SEÑORA

Dª Julia Tovar Díaz

Ha descansado en la paz del Señor en Segovia
el día 29 de junio de 2009

A los 95 años de edad

Habiendo recibido los Santos Sacramentos y la Bendición de Su Santidad

D. E. P.

Hijos, Carmen, Milagros, Pilar, Lola, Rosi y José-Luis Bermejo Tovar; hijos políticos, Manuel, Pascual, Manolo y Félix; nietos, biznietos; hermanos, Felipa y Sebastiana Tovar Díaz; sobrinos, primos y demás familia,

Ruegan una oración por su alma

El funeral por el eterno descanso de su alma tuvo lugar en la mañana de ayer en la iglesia parroquial de Nava de la Asunción; acto seguido, el cadáver recibió cristiana sepultura en el cementerio de Nava de la Asunción.

(3) AGENCIA FUNERARIA SANTA TERESA

EL SEÑOR

D. Javier Martín Vega

Ha descansado en la paz del Señor en Segovia
el día 30 de junio de 2009

A los 60 años de edad

Habiendo recibido los Santos Sacramentos y la Bendición de Su Santidad

D. E. P.

Ángeles Álvarez Lázaro; hijos, Denis y Fernando Martín Álvarez; padre político, Pablo Álvarez; hermanos, José Antonio, Tomás y Carlos Martín Vega; hermanos políticos, sobrinos y demás familia,

Ruegan una oración por su alma

El funeral por el eterno descanso de su alma tendrá lugar hoy día 1, a las 11:30 de la mañana, en la iglesia parroquial de San Frutos; acto seguido, el cadáver recibirá cristiana sepultura en el cementerio del Santo Ángel de la Guarda. La misa de privilegio tendrá lugar mañana día 2, a las 20:30 horas, en la iglesia parroquial de San Frutos.

CASA DOLIENTE: TANATORIO SEGOVIANO SAN JUAN DE LA CRUZ

(3) AGENCIA FUNERARIA SANTA TERESA

LA SEÑORA

Dª Mª Concepción Sánchez-Aguilera Mariblanca

Ha descansado en la paz del Señor en San Ildefonso
el día 30 de junio de 2009

A los 90 años de edad

Habiendo recibido los Santos Sacramentos y la Bendición de Su Santidad

D. E. P.

Hijos, María de los Ángeles, Agustín, Julia e Isidro Revenga Aguilera; hijos políticos, Esteban Tardón, Luisa Clemente, Felisa Agejas y Juan-Antonio Tapias; nietos, biznietos; hermanos, Ricardo y Julia Sánchez-Aguilera Mariblanca; hermanos políticos, sobrinos y demás familia,

Ruegan una oración por su alma

El funeral por el eterno descanso de su alma tendrá lugar hoy día 1, a las 9:30 de la mañana, en la iglesia parroquial de San José Obrero (Segovia); acto seguido, el cadáver recibirá cristiana sepultura en el cementerio del Santo Ángel de la Guarda. La misa de privilegio tendrá lugar mañana día 2, a las 9:30 de la mañana, en la iglesia parroquial de San José Obrero.

CASA DOLIENTE: TANATORIO SEGOVIANO SAN JUAN DE LA CRUZ

(3) AGENCIA FUNERARIA SANTA TERESA

FUNERARIA SANTO CRISTO DE LA PEÑA
PENSANDO EN LOS MOMENTOS MÁS DIFÍCILES
Tanatorios en: CUÉLLAR Telfs. 921 14 22 94 - 921 14 30 88
AGUILAFUENTE Telf. 921 57 23 04. Fax 921 57 20 60

AUTOBUSES ENTRE SEGOVIA, ÁVILA Y SALAMANCA

Segovia - Ávila
Lunes a viernes
7:30 - 10:30 - 14:00 - 16:30- 20:00
Sábados, domingos y festivos
9:00 - 18:00
Domingos y festivos
20:30
Ávila - Segovia
Lunes a viernes
6:15 - 8:15 - 12:45 - 15:15 - 19:00
Sábados, domingos y festivos
10:15 - 19:15

Segovia - Ávila - Salamanca

	Lunes a viernes laborables	Lunes a viernes laborables	Sábados, domingo y festivos	Sábados, domingo y festivos
Segovia	7:45	14:00	9:00	18:00
Llegada a Ávila	8:45	15:00	10:00	19:00
Salida de Ávila	9:00	15:15	10:15	19:15
Peñaranda de Bracamonte	9:55	16:10	11:10	20:10
Salamanca	10:30	16:45	11:45	20:45

Salamanca - Ávila - Segovia

	Lunes a viernes laborables	Lunes a viernes laborables	Sábados, domingo y festivos	Sábados, domingo y festivos
Salamanca	6:30	13:15	8:30	17:30
Peñaranda de Bracamonte	7:05	13:50	9:05	18:05
Llegada a Ávila	8:00	14:45	10:00	19:00
Salida de Ávila	8:15	15:00	10:15	19:15
Segovia	9:15	16:00	11:15	20:15

Servicio combinado Autores - La Sepulvedana.
Estos horarios tienen carácter informativo pudiendo sufrir alteraciones

TRENES ENTRE SEGOVIA Y MADRID (ANTIGUA ESTACIÓN)

SEGOVIA - MADRID

ESTACIONES	L - V (A partir 12 enero)	17122 L - V (1)	17126 DIARIO	17128 DIARIO	17130 DIARIO	17132 DIARIO (2)	17134 DIARIO (3)	17136 L - V (1)
Segovia	6:20	7:55	10:55	12:55	14:55	16:50	18:55	20:55
Navas de Riofrío		8:04	11:03	13:03	15:04	-	19:04	21:02
Ortigosa del Monte		8:08	11:07	13:07	-	-	19:07	21:05
Otero Herreros		8:12	11:13	13:13	15:11	-	19:11	21:10
Los ángeles San Rafael		8:15	11:16	13:16	15:14	17:10	19:14	21:13
El Espinar		8:21	11:20	13:20	15:18	17:14	19:18	21:18
San Rafael		8:24	11:23	13:23	15:21	17:17	19:21	21:21
Tablada		-	11:29	-	-	17:24	-	-
Cercedilla	7:05	8:37	11:35	13:35	15:33	17:35	19:33	21:35
Villalba de Guadarrama		9:00	11:58	13:58	15:58	17:58	20:00	21:58
Madrid - Chamartín		9:38	12:37	14:37	16:37	18:37	20:37	22:36
Madrid - Nuevos Ministerios		9:43	12:42	14:42	16:42	18:42	20:42	22:41
Madrid - Recoletos		9:47	12:46	14:46	16:46	18:46	20:46	22:45
Madrid - Atocha		9:51	12:50	14:50	16:50	18:50	20:50	22:49

1. No circula el 8/12/08. 2. Efectúa parada en Ortigosa del Monte (17:01 h.) y Gudillos (17:20 h.) los sábados, domingo y festivos. Efectúa parada en Navas de Riofrío (16:58 h.) domingo, festivos y 6/12/08. 3. Efectúa parada en Gudillos (19:24 h.) y Tablada (19:28 h.) los sábados, domingos y festivos.

MADRID - SEGOVIA

ESTACIONES	L - V (A partir 12 enero)	17121 L - V (1)	17125 DIARIO (2)	17127 DIARIO	17129 DIARIO	17133 DIARIO (3)	17135 DIARIO	17137 L - V (1)
Madrid - Atocha		7:33	10:01	12:02	14:01	16:02	18:02	20:02
Madrid - Recoletos		7:36	10:04	12:05	14:04	16:05	18:05	20:05
Madrid - Nuevos Ministerios		7:40	10:08	12:09	14:08	16:09	18:09	20:09
Madrid - Chamartín		7:47	10:16	12:16	14:15	16:16	18:16	20:16
Villalba de Guadarrama		8:30	10:57	12:57	14:57	16:57	18:57	20:57
Cercedilla	7:05	8:58	11:21	13:21	15:20	17:21	19:22	21:23
Tablada		-	11:26	-	-	-	19:27	-
San Rafael		9:08	11:36	13:36	15:34	17:31	19:35	21:43
El Espinar		9:11	11:40	13:39	15:37	17:34	19:38	21:46
Los Ángeles San Rafael		9:16	11:45	13:44	15:42	17:38	19:43	21:51
Otero Herreros		9:19	11:48	13:47	15:45	-	19:46	21:54
Ortigosa del Monte		9:23	11:53	-	15:50	-	19:50	21:59
Navas de Riofrío		9:26	11:56	13:54	15:54	17:48	19:54	22:03
Segovia	7:50	9:35	12:04	14:02	16:03	17:57	20:03	22:13

1. No circula el 8/12/08
2. Efectúa parada en Gudillos (11:34 h.) los sábados, domingo y festivos.
3. Efectúa parada en Ortigosa del Monte (17:45 h.) los sábados, domingos y festivos.

AGENCIA FUNERARIA SANTA TERESA
TANATORIO SEGOVIANO SAN JUAN DE LA CRUZ
DELEGACIONES EN TODA LA PROVINCIA
TANATORIOS EN:
SEGOVIA
NAVA DE LA ASUNCIÓN RIAZA
SANCHONUÑO CANTIMPALOS
PRÁDENA CARBONERO EL MAYOR
LA GRANJA DE SAN ILDEFONSO
ATENCIÓN PERMANENTE 24 HORAS
☎ 902 02 23 24
TELÉFONOS
921 43 00 28 - 921 42 58 10

EL ADELANTADO DE SEGOVIA

Informa:

Que existe la posibilidad de publicar las esquelas con la imagen del fallecido/a. Puede solicitar este servicio en la empresa funeraria facilitando la imagen previa firma de autorización para su publicación. Esta práctica es habitual en otras provincias y facilita el reconocimiento de los fallecidos al igual que la inclusión de apodos, lugares de trabajo o distinciones públicas.

Gana 2 entradas para asistir a la película que desees en las Salas de Cinebox, Luz de Castilla

CINEBOX GRUPO ÁBACO

envia **cinebox** al **7788**

Fecha sorteo: martes 7 de julio, a partir de las 12 horas.
Número total entradas en sorteo: 10

A los agraciados se les comunicará por teléfono o a través de un mensaje SMS.Coste del mensaje 0,90 € (+ IVA).

CARTELERA DE CINE

CINEBOX GRUPO ÁBACO

Telf. 921 44 80 68
Día espectador: JUEVES
pagina web: www.cinebox.es

Los mundos de Coraline

Todos los días: 18.05
Sábados y domingo: 16.05

NO RECOMENDADA PARA MENORES DE 7 AÑOS

Cuenta la historia de una joven que abre una puerta secreta en su nueva casa y descubre una segunda versión de su vida. A primera vista, la realidad paralela es curiosamente parecida a su vida de verdad, aunque mucho mejor. Pero cuando su increíble y maravillosa aventura empieza a tomar un cariz peligroso y su otra madre intenta mantenerla a su lado para siempre, Coraline deberá recurrir a su determinación y coraje...,

Transformers 2

Todos los días: 19.00, 22.00
Viernes y Sábados: 0.50
Sábados y domingo: 16.00

NO RECOMENDADA PARA MENORES DE 13 AÑOS

Tras la épica batalla librada en "Transformers", Sam ha conseguido devolver su vida a la normalidad, y ahora mismo, su mayor reto es adaptarse a la Universidad. Pero cuando todo parece ir bien (excepto la convivencia con su prepotente compañero de habitación Leo), Sam es asaltado por visiones de extraños símbolos. Temiendo sufrir la misma demencia que amargó a su abuelo, Sam mantiene en secreto sus visiones, pero pronto volverá a verse inmerso en una gran batalla ...

Fuga de cerebros

Todos los días: 20.10, 22.15
Viernes y Sábados: 0.25

NO RECOMENDADA PARA MENORES DE 18 AÑOS

En un humilde instituto de barrio estudia Emilio (Mario Casas), un chico tímido y con una media de cinco, que lleva toda su vida enamorado en secreto de Natalia (Amaia Salamanca), la chica guapa y lista de la clase. Cuando el último día de curso, por fin se decide a declararse, a Natalia le conceden una beca para estudiar Medicina en Oxford. Todo parece perdido para Emilio, pero sus colegas marginados del Instituto no están dispuestos a rendirse....

Corazón de tinta

Todos los días: 18.05, 20.15, 22.20
Viernes y Sábados: 0.30
Sábados y domingo: 16.00

NO RECOMENDADA PARA MENORES DE 7 AÑOS

Inkheart tiene como protagonista a una niña, Meggie, cuyo padre tiene la habilidad de volver reales los personajes de los cuentos que lee en voz alta. Una noche, desafortunadamente, da vida a un villano y a su panda de secuaces. Es secuestrado y trasladado a sus dominios. Es entonces cuando Meggie, acompañada de un grupo de amigos reales y de ficción, emprenderá una búsqueda desesperada para salvar a su padre.

Noche en el museo 2

Todos los días: 18.00
Sábados y domingo: 16.00

RECOMENDADA PARA TODOS LOS PÚBLICOS

¿Hacemos una porno?

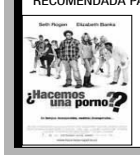

Todos los días: 20.10, 22.15
Viernes y Sábados: 0.25

NO RECOMENDADA PARA MENORES DE 18 AÑOS

Kika superbruja

Todos los días: 18.00, 20.00
Sábados y domingo: 16.00

RECOMENDADA PARA TODOS LOS PÚBLICOS

¡La anciana bruja Surulunda está llegando al límite de su paciencia! Y es que el malvado hechicero Hieronymus ha vuelto a colarse en su idílica casita de bruja para apoderarse de su valioso libro de brujería. Menos mal que el pequeño dragón volador Héctor, algo rechoncho por culpa de su glotonería, está ahí cuando se le necesita. Surulunda debe ponerse en acción: ha llegado la hora de buscar una sucesora...

Obsesionada

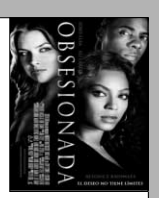

Todos los días: 18.10, 20.20, 22.30
Viernes y Sábados: 0.40
Sábados y domingo: 16.00

NO RECOMENDADA PARA MENORES DE 18 AÑOS

Sharon Charles es una mujer joven e inteligente con una vida de ensueño, y un apuesto marido, Derek, con quien se acaba de trasladar a la casa de sus sueños, gracias al reciente ascenso de Derek. Un día Derek conoce a una nueva empleada temporal en la oficina: Lisa. Hermosa, desenvuelta y siempre alegre. Lisa es la perfecta compañera de trabajo. De repente, en la fiesta de Navidad de la compañía, Lisa se abalanza sobre él...

Ángeles y Demonios

Todos los días: 22.00
Viernes y Sábados: 0.45

NO RECOMENDADA PARA MENORES DE 13 AÑOS

A medida que el experto profesor en temas religiosos de la Universidad de Harvard, Robert Langdom, comienza a descubrir evidencias del resurgimiento de una secreta y antigua hermandad conocida como los Illuminati -la organización clandestina más poderosa de la Historia-, comienza a comprender también que deberá enfrentarse a la mortífera amenaza que suponen para su enemigo más ferviente: la Iglesia Católica.

Terminator Salvation

Todos los días: 18.00, 20.15, 22.30
Viernes y Sábados: 0.45
Sábados y domingo: 15.50

NO RECOMENDADA PARA MENORES DE 13 AÑOS

Año 2018. John Connor ha sido elegido para liderar la lucha de los humanos contra las máquinas. Sin embargo, el futuro que estaba previsto para Connor es modificado cuando aparece en escena Marcus Wright, un extraño cuyo último recuerdo es estar en el corredor de la muerte. Al mismo tiempo que Skynet prepara su ataque final, Connor y Marcus se embarcan en una odisea que los lleva al centro de operaciones de Skynet, donde descubren un terrible secreto...

Lol

Todos los días: 18.05, 20.10, 22.20
Viernes y Sábados: 0.35
Sábados y domingo: 16.00

NO RECOMENDADA PARA MENORES DE 13 AÑOS

LOL son las siglas de "Laughing Out Loud" (muerto de risa) en la jerga de Internet. Y así llaman a Lola sus amigos. Sin embargo, el día de la vuelta al instituto después del verano, Lola no tiene ningunas ganas de reírse: Arthur, su amigo, la provoca diciéndole que la ha engañado durante las vacaciones. Y su pandilla tiene la virtud de complicarlo todo, como su madre, Anne, con la que cada vez le resulta más difícil hablar de sus cosas...,

SEGOVIA 7 salas cines ARTESIETE

C/ Dámaso Alonso, 54
NUEVA SEGOVIA
Tel. 921 432 128

Tetro

Martes y miércoles: 19:30 - 22:00
Viernes: 19:30 - 22:00 - 24:20
Sábado y domingo: 17:00 - 19:30 - 22:00 - 24:20
Lunes 29 (festivo): 17:00 - 19:30 - 22:00

NO RECOMENDADA PARA MENORES DE 13 AÑOS

Bennie Tetrocini llega a Buenos Aires para buscar a su hermano desaparecido hace diez años. El joven Bennie y su familia, se habían mudado a Nueva York debido a la exitosa carrera del padre Carlo, un renombrado director de orquesta sinfónica. Cuando Bennie por fin encuentra a su hermano mayor, el poeta brillante y melancólico 'Tetro', se da cuenta de que es todo lo contrario a lo que él esperaba....

Transformers 2

Martes y miércoles: 18:45 - 21:30
Viernes: 18:45 - 21:30 - 24:15
Sábado y domingo: 16:00 - 18:45 - 21:30 - 24:15
Lunes 29 (festivo): 16:00 - 18:45 - 21:30

NO RECOMENDADA PARA MENORES DE 13 AÑOS

Tras la épica batalla librada en "Transformers", Sam ha conseguido devolver su vida a la normalidad, y ahora mismo, su mayor reto es adaptarse a la Universidad. Pero cuando todo parece ir bien (excepto la convivencia con su prepotente compañero de habitación Leo), Sam es asaltado por visiones de extraños símbolos. Temiendo sufrir la misma demencia que amargó a su abuelo, Sam mantiene en secreto sus visiones, pero pronto volverá a verse inmerso en una gran batalla ...

Ejecutiva en apuros

Martes y miércoles: 18:10
Viernes: 20:15 - 22:15 - 24:15
Sábado y domingo: 16:15 - 18:15
Lunes 29 (festivo): 16:15 - 18:15

RECOMENDADA PARA TODOS LOS PÚBLICOS

Lucy Hill es una ejecutiva ambiciosa con mucho futuro que vive en Miami. Adora sus zapatos, adora sus coches y adora subir puestos en el escalafón corporativo. Cuando le ofrecen un puesto temporal lejos de su ciudad para reestructurar una fábrica, acepta inmediatamente sabiendo que un gran ascenso no anda muy lejos. Lo que empieza siendo un trabajo sencillo acaba siendo una experiencia que le cambiará la vida ya que Lucy va a encontrar un mayor sentido a su existencia....

Supercañeras

Martes y miércoles: 18:30 - 20:30 - 22:30
Viernes: 18:30 - 20:30 - 22:30 - 24:30
Sábado y domingo: 16:30 - 18:30 - 20:30 - 22:30 - 24:30
Lunes 29 (festivo): 16:30 - 18:30 - 20:30 - 22:30

NO RECOMENDADA PARA MENORES DE 13 AÑOS

St. Trinian's, la famosa escuela para "señoritas", se enfrenta de nuevo a una crisis económica. El banco amenaza a la directora, Camilla Fritton, con clausurar el centro. Mientras, su poco ortodoxa doctrina de libre expresión y enriquecimiento personal también se encuentra en peligro por el nombramiento del nuevo ministro de Educación, Geoffrey Thwaites . Aunque fue un antiguo amor de Camilla, en la actualidad el político está decidido a llevar la disciplina y el orden...

Terminator 4

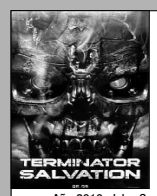

Martes y miércoles: 20:10 - 22:30
Viernes: 18:00 - 20:10 - 22:20 - 24:30
Sábado y domingo: 20:15 - 22:20 - 24:30
Lunes 29 (festivo): 20:15 - 22:30

NO RECOMENDADA PARA MENORES DE 13 AÑOS

Año 2018. John Connor ha sido elegido para liderar la lucha de los humanos contra las máquinas. Sin embargo, el futuro que estaba previsto para Connor es modificado cuando aparece en escena Marcus Wright, un extraño cuyo último recuerdo es estar en el corredor de la muerte. Al mismo tiempo que Skynet prepara su ataque final, Connor y Marcus se embarcan en una odisea que los lleva al centro de operaciones de Skynet, donde descubren un terrible secreto...

Corazón de tinta

Martes y miércoles: 18:15 - 20:15 - 22:15
Viernes: 18:15 - 20:15 - 22:15 - 24:15
Sábado y domingo: 16:15 - 18:15 - 20:15 - 22:15 - 24:15
Lunes 29 (festivo): 16:15 - 18:15 - 20:15 - 22:15

NO RECOMENDADA PARA MENORES DE 7 AÑOS

Basada en el primer libro de la trilogía de Cornelia Funke. Meggie es una niña cuyo padre tiene la habilidad de volver reales los personajes de los cuentos que lee en voz alta. Una noche desafortunadamente da vida a un villano y a su panda de secuaces. Es secuestrado y trasladado a sus dominios. Es entonces cuando Meggie, acompañada de un grupo de amigos reales y de ficción, emprenderá una búsqueda desesperada para salvar a su padre.

Los mundos de Coraline

Martes y miércoles: 18:15 - 20:15
Viernes: 18:15
Sábado y domingo: 16:15
Lunes 29 (festivo): 16:15

NO RECOMENDADA PARA MENORES DE 7 AÑOS

Cuenta la historia de una joven que abre una puerta secreta en su nueva casa y descubre una segunda versión de su vida. A primera vista, la realidad paralela es curiosamente parecida a su vida de verdad, aunque mucho mejor. Pero cuando su increíble y maravillosa aventura empieza a tomar un cariz peligroso y su otra madre intenta mantenerla a su lado para siempre, Coraline deberá recurrir a su determinación y coraje...,

Los hombres que no amaban a las mujeres

Martes y miércoles: 19:00 - 22:00
Viernes, sábado y domingo: 18:00 - 21:00 - 24:00
Lunes 29 (festivo): 16:00 - 19:00 - 22:00

NO RECOMENDADA PARA MENORES DE 18 AÑOS

El protagonista de la novela se llama Mikael. Ha trabajado durante mucho tiempo en una revista de sociología y de economía. Ese es su único currículo como «investigador». Sin embargo, en el ocaso de su vida recibe un encargo sorprendente. Un hombre llamado Henrik Vanger le pide que investigue una desaparición que se remonta muy atrás en el tiempo. La de su sobrina, que quizás fue asesinada...

The Cleaner

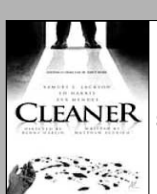

Martes y miércoles: 20:20 - 22:20
Sábado y domingo: 18:20 - 20:20 - 22:20 - 24:20
Lunes 29 (festivo): 18:20 - 20:20 - 22:20

NO RECOMENDADA PARA MENORES DE 13 AÑOS

Si alguien muere en tu casa, la policía se lleva el cuerpo; casi todo el mundo sabe eso… pero son pocos los que reparan en que la limpieza de todo el desastre corre de tu cuenta. La mayoría no tienen arrestos para afrontar algo así, por lo que recurren a Tom Cutler. Tom es lo que se denomina un "limpiador," un hombre que no deja el más pequeño trazo de sangre, olor, o mancha, pero por encima de todo, Tom se considera el hombre que elimina toda aflicción...

AR HOTELES
LOS ARCOS
Pº Ezequiel González, 26
40002 Segovia
Tel.: 921 43 74 62
www.hotellosarcos.com
www.lacocinadesegovia.es

Tu Boda,
un evento especial para un día Único
¡¡Visítanos y te Sorprenderás!!
Con la garantía de la Cocina de Segovia

Además, os podréis aprovechar de múltiples atenciones que os regalaremos, entre otras:
- Precio especial en Habitaciones para sus Invitados, Incluyendo desayuno Buffet.
- Semana de Estancia en el Hotel AR Almerimar **** en primera línea de playa para los Novios en Régimen de A/D.
- Lujoso Coche Nupcial con Chófer.
- Y Muchas Sorpresas más...

ANUNCIOS BREVES

921 46 12 12

EL ADELANTADO
C/ Morillo, 7. 40002 Segovia
publicidad@eladelantado.com
De lunes a viernes de 9 a 14 horas y de 17 a 19 horas
POR TELÉFONO 921 46 12 12

De lunes a viernes de 9 a 14 horas y de 17 a 19 horas
POR AGENCIAS DE PUBLICIDAD
Contacte con su agencia de publicidad habitual para gestionar sus anuncios breves.

TARIFA BREVES: Cada palabra 0,45 € + 16 % IVA *mínimo diez palabras*
TARIFA 1/2 MÓDULO: *(22 X 45 mm)*: 10,00 € + 16 % IVA

TRABAJO

HOTEL EN SEGOVIA CAPITAL
BUSCA RECEPCIONISTA CON TÍTULO DE TURISMO Y EXPERIENCIA
Posible promoción según trabajo
llamar de 11 a 14 h
Tel. 921 46 04 75

DEPENDIENTAS JÓVENES precisamos. Jornada completa. Presentarse en TodoÚtil, José Zorrilla, 30.

PLATAFORMA NACIONAL líneas 800 busca personal. Diferentes formas trabajo. 699014564.

SE REQUIERE
JEFE DE COCINA
PARA UNIVERSIDAD EN SEGOVIA
Imprescindible conocimientos cocina internacional.
EXPERIENCIA MÍNIMA 5 AÑOS
Menos de 40 años
676 97 47 42 (lunes a viernes)

ALQUILERES

SE ALQUILA
PISO MUY CÉNTRICO
NUEVO, 2 habitaciones, 2 cuartos de baño, Cocina, salón, garaje y trastero
657 312 989

SE ALQUILA bar C/ Conde Sepúlveda (Segovia) 150 m². 667565642.

PRECIOSO ESTUDIO recién reformado. Amueblado. Cocina equipada independiente. Armarios empotrados, Gran terraza con vistas al acueducto. Edificio antiguo con encanto. Garaje opcional en el edificio. 60 m². Calefacción y agua caliente individual por gas natural. 550 euros/mes. 609044211. Calle San Francisco - Zona Acueducto.

RELAX

ABSOLUTA DISCRECION. Máxima seriedad. Deliciosa compañia. Señoritas. Renovacion continua. Trato esmerado. 651060675. También salidas.

SUPER NOVEDAD asiáticas 22, 24 años. Guapísimas, cariñosas. Completo. 627276247.

ARGENTINA JOVENCITA. Primera vez Segovia. Guapísima. Hago todo. http://madrid.loquo.com. 685561090

KARLA NOVEDAD. Completa. Beso con lengua, griego. Francés sin. http://madrid.loquo.com. 634695738

TRAVESTI SEXY Yulissa, femenina, activa, pasiva, beso negro, blanco. www.anunciosex.com/yulissa. 608165219

CHICO ISMAEL, activo/pasivo, cariñoso, vicioso, besucón. Trios. Parejas. 656427676

CHICAS RELAX. 3 chicas jovencitas, todas muy guapas, muy viciosas. Todos los servicios, dispuestas a realizar tus fantasías mas eróticas. Atrévete 653249054

RECIEN DIVORCIADA. Atractiva. Rica. Busco sexo. Pago bien. 617167070.

CASADA CON anciano. Necesito sexo desenfrenado. No cobro. 905445027.

CONTACTOS

ALTOS INGRESOS en poco tiempo como acompañante. Señoras solventes. 672570716. 605593951.

CHICAS MORBOSAS, gratifican por sexo y compañía. Discreción. 605593712. 672570714.

ATENCIÓN SEÑORAS desean realizar fantasías eróticas. Buena gratificación. 672566340. 672566352.

CONTACTA CON nosotras, mejora tus ingresos. Citas remuneradas. 672566312. 672566303.

CABALLEROS: AUMENTA tus ingresos con señoras solventes. Discreción. 672570718. 672570719.

PELUQUERA JOVEN. Ofrezco sexo gratis. Mando foto antes. 636366290.

NECESITAMOS HOMBRES para sexo con señoras. Altos ingresos. Discreción. 630760015.

803 553 652
Precio Máximo: Red Fija 1,16 euro/min. Red Móvil 1,51 euro/min. IVA incluido. Mayores 18 años. ATS S.A. Apdo. de correos 18070 Madrid 28080

803 423 507
Precio Máximo: Red Fija 1,16 euro/min. Red Móvil 1,51 euro/min. IVA incluido. Mayores 18 años. ATS S.A. Apdo. de correos 18070 Madrid 28080

NOTA: El Adelantado de Segovia no se responsabiliza de la veracidad de las ofertas y anuncios de la Sección de Anuncios Breves.

UNION FENOSA
mejoras EN LA RED ELÉCTRICA
Estamos mejorando la calidad del suministro eléctrico, y para la puesta en marcha de nuestras instalaciones y operaciones de mantenimiento nos vemos obligados a suspender el servicio en los lugares, fechas y horas que se indican.
JUEVES, 2 DE JULIO DE 2009
Desde las 9.00 a las 15.00 horas.
POBLACIÓN AFECTADA: Perorrubio.
Calles: Todo el pueblo.
Línea o Instalación: C.T. 40CA63 Perorrubio.
MUY AGRADECIDOS POR SU COLABORACION
Las líneas se considerarán en tensión, por si los trabajos terminasen antes de las horas indicadas.

combatir el hambre, proyecto de todos
Manos Unidas
CAMPAÑA CONTRA EL HAMBRE
Manos Unidas 50 aniversario
HAZTE SOCIO
902 40 07 07
www.manosunidas.org

Guía de Servicios Profesionales y Salud

921 46 12 12

EL ADELANTADO
C/ Morillo, 7. 40002 Segovia• De lunes a viernes de 9 a 14 horas y de 17 a 19 horas• *publicidad@eladelantado.com*

PEDRO MORENO
PELUQUERÍA DE CABALLEROS
c/San Antonio el Real, 7
Próxima al futuro campus UVA
921 43 66 52

Residencia 3ª Edad
Prádena Salud
Válidos y asistidos
Concertada con la Gerencia de Servicios Sociales de la Junta de Castilla y León
médico, enfermera
fisioterapeuta,
terapia Ocupacional,
podología,
peluquería, etc.
tel: 921 507 385
609 25 26 27 - 607 16 09 75
c/Ferial 14 Prádena (Segovia)

FISIOTERAPIA
_ MASAJE DEPORTIVO
_ MASAJE RELAJANTE Y TERAPÉUTICO
_ OSTEOPATÍA
_ ACUPUNTURA RACIONAL
_ TERAPIA MIOFASCIAL
_ DRENAJE LINFÁTICO MANUAL
_ REFLEXOLOGÍA PODAL
_ VENDAJES NEUROMUSCULARES
_ SHIATSU
_ EDUCACIÓN EN MASAJE INFANTIL
senso
Ctra. Villacastín, 24 SEGOVIA Tlf. 921 42 65 69 Móvil. 618 08 48 08

Miko
TALLER MECÁNICO
MECÁNICA EN GENERAL
Cambio de neumáticos
RECARGA AIRE ACONDICIONADO 50€
SERVICIO EXPRÉS PARA TRANSPORTE LIGERO
Telf. 921 49 09 17
651 85 35 27
Cerca de ITV
C/Sauce, 4.
Pol. Ind. Nicomedes García
40140 VALVERDE DEL MAJANO (Segovia)

Transportes MIKO
NACIONAL
INTERNACIONAL
DISTRIBUCIÓN
Telf. 921 49 09 17
699 42 27 24
C/Sauce, 4. Pol. Ind. Nicomedes García
40140 VALVERDE DEL MAJANO (Segovia)

EL ADELANTADO DE SEGOVIA
C/Morillo, 7. 40002 SEGOVIA
Teléfono 921 43 72 61
Fax 921 44 24 32

Reparaciones del Hogar
edicta servicios
921 41 39 14
edicta servicios
www.edictaservicios.es
Cervantes, 28 · Tel. 921 413914

Te abrimos la puerta de tu nueva vivienda

En El Adelantado cada día te ofrecemos la mejor Guía Inmobiliaria de Segovia.Promociones nueva vivienda, alquileres, viviendas de segunda mano, fincas...

Las empresas inmobiliarias más importantes de Segovia lo tienen claro. Las páginas de El Adelantado son su mejor herramienta comercial.

Departamento de Publicidad
921 43 72 61

EL ADELANTADO DE SEGOVIA

EL ADELANTADO.com

INMOBILIARIA

MANSINO

Símbolo de eficacia

nuestras ofertas

VENDE APARTAMENTO CÉNTRICO. 2 DORMIT. 2 BAÑOS. GASTOS INDIVIDUALES. GARAJE OPCIONAL. ¡EN CONSTRUCCIÓN! REF.10859

VENDE APARTAMENTO EN ESPIRDO. 2 DORMT. COCINA INDEPENDIENTE. GARAJE Y TRASTERO. ASCENSOR. ¡ALQUILER CON OPCIÓN A COMPRA! ¡PRECIO-ECONÓMICO! REF.10909

VENDE APARTAMENTOS DE 1 Y 2 DORMITORIOS EN VALVERDE CON GARAJE Y TRASTERO. POSIBILIDAD DE AMUEBLAR. ¡A ESTRENAR! ¡DESDE 113.400 €! (18.800.000 PTAS) REF.10986

VENDE APARTAMENTO EN LA CALLE LOS COCHES. 2 DORMT. COCINA Y BAÑO AMUEBLADO. ¡REFORMADO CON MUY BUENAS CALIDADES! ¡GARAJE OPCIONAL! REF.11054

VENDE APARTAMENTO JUNTO PLAZA MAYOR, 120 M². 2 DORMT. 2 BAÑOS. GARAJE. ¡EN CONSTRUCCIÓN! REF.11085

VENDE APARTAMENTO EN TABANERA DEL MONTE. 1 DORMT. 1 BAÑO. SALÓN Y COCINA AMUEBLADA. GARAJE-TRASTERO. ¡ZONAS COMUNES CON PISCINA! ¡PRECIO: 103.600 €! ¡17.237.500 PTAS! REF.11154

VENDE APARTAMENTO EN CTRA. VILLACASTÍN. 2 DORMITORIOS. 1 BAÑO. TRASTERO Y GARAJE. ¡SÓLO 147.500 €! ¡24.541.000 PTAS! REF.11379

VENDE APARTAMENTO JUNTO CUARTEL DE LA GUARDIA CIVIL. 2 DORMT. ASCENSOR. TOTALMENTE REFORMADO EL EDIFICIO Y LA VIVIENDA. ¡MUY ECONÓMICO! REF.10922

TELF.: 921 44 30 31

ARCO

921471474

FINANCIA

caja segovia

EL 100%
y los gastos e impuestos

ROBLEDO

Compre uno de los últimos pisos de la 3ª fase de Robledo

OFERTA DESCUENTO 25%

OFERTA Cocina amueblada

Visite PISO PILOTO

INFÓRMATE Y GANA UN FANTÁSTICO VIAJE

RAMIREZ

CALIDAD

C/ Calandria, 8
SAN ILDEFONSO
arco-ramirez.com

EL SERVICIO NÚMERO 1 DE RELACIONES PERSONALES

DISPONIBLE 24H

Línea de Amig@s

Y también en la web
http://adelantado-sg.encuentros.net

! SERVICIO VERIFICADO ANTE NOTARIO

ANÚNCIATE GRATIS **902 887 421**

- ESCUCHA Y CONTESTA
- RECOGE RESPUESTAS
- HABLA EN DIRECTO

806 404 623
Precio máximo: Red Fija 1,16 euros/minuto.
Red Móvil 1,51 euros/minuto. IVA incluido. Mayores de 18 años.
ATS S.A - Apdo. de Correos 18070 - Madrid 28080

CHICA busca CHICO

Ana. Busco persona educada, respetuosa y sincera. Segovia. **Buzón: 452045 SMS**

Chica de Ávila, divorciada, con 2 hijos mayores, gordita, busca amigo especial, sincero y cariñoso. Ávila. **Buzón: 613833 SMS**

Natasha, 18 años. Me gustan perros, gatos. Busco chico que sepa escuchar, un poco chulo, que no sea mandón, romántico. **Buzón: 221986 SMS**

Ana, morena, pelo largo, ojos y pelo oscuros.. Busco chico entre 33-41 años, divertido, simpático, buena gente, atractivo. Llámame. Madrid. **Buzón: 616721 SMS**

Chica de treinta y unos pocos, sencilla, estable, busca chico sabiendo lo que quiere, para relación formal. Escuchar mensaje. Madrid. **Buzón: 616154 SMS**

Erica, 27 años, viviendo en Usera, con pareja, pero me siento vacía. Busco chico para amistad o relaciones esporádicas. Madrid. **Buzón: 979912 SMS**

Chica de 34 años, culta, atractiva, divertida, gustando salir, disfrutar de la vida, busca cómplice o similar. Madrid. **Buzón: 974529 SMS**

Chica jovial, maja desea encontrar a su media naranja, entre 40-50 años, alto y delgado. Madrid. **Buzón: 587490 SMS**

Si eres viudo y vives solo, deseas una amistad o compañera, comunícate conmigo. Madrid. **Buzón: 555459 SMS**

Viuda, 1.70, buen carácter, buena presencia, desea conocer señor entre 72-74 años, alto, libre, buena presencia, no fumador, para tener bonita amistad. Madrid. **Buzón: 555333 SMS**

Chica de 32 años busca chico agradable, simpático, a ser posible no fumador, gustándole mar y naturaleza. **Buzón: 238721 SMS**

Divorciada de 48 años, rubia, delgada, busca hombre entre 47-52 años, español, no fumador, para relación seria. Madrid. **Buzón: 587774 SMS**

Chica morena, alta, sin cargas familiares, divertida, gustando bailar, cenas, salir, busca hombre educado, respetuoso, alto, moreno, sincero. Madrid capital. **Buzón: 616904 SMS**

Universitaria divorciada, desea entablar amistad con hombre soltero o divorciado, entre 48-58 años, serio pero agradable, progresista, dinámico, gustándole baile, naturaleza. Dejar mensaje. Madrid. **Buzón: 978366 SMS**

Mujer de 33 años, muy gordita, divertida, inteligente, con buena conversación, busca hombre para relación estable o esporádica. Madrid. **Buzón: 457393 SMS**

Chica latina, gustando cine, fiesta, paseo, de todo un poco, busca chico no fumador, no bebedor, sano, limpio. Madrid. **Buzón: 552049 SMS**

Señora de 60 años, busca amistad señor hasta 64 años, culto, independencia económica, gustándole viajar. **Buzón: 661930 SMS**

Mujer de 41 años, viuda hace 12, dos hijos 16 y 19 años, sintiéndose sola, busca hombre con quien compartir. **Buzón: 585482 SMS**

Gemma. Me gusta pasear, leer, sierra, montaña. Me gustaría conocer un hombre afín, sincero, atento, alto y buena persona. Madrid. **Buzón: 616910 SMS**

Loli, 36 años. Me gusta cine, pasear, leer, playa, viajar. Busco chico para amistad y relación estable, no rollos. Madrid. **Buzón: 616730 SMS**

Deseo conocer una persona para conversar, pasear, pasar buenos momentos. Yo, me siento sola, 68 años, 1,48, 48 Kg., normal. **Buzón: 971541 SMS**

Ana María, colombiana, Busco persona especial entre 24-39 años, para amistad. Madrid. **Buzón: 971498 SMS**

Mónica, 37 años, alta, morena clara, trabajadora, seria. Me gusta salir a pasear. Me gustaría persona seria, responsable, bueno. Majadahonda. **Buzón: 221776 SMS**

Nieves, 1.66-1.67, castaña, ojos color miel, separada sin hijos. Me gusta salir, pasear, playa, campo. Busco chico para relación. Madrid. **Buzón: 584570 SMS**

Chica de 45 años desea conocer chico honesto, vital, inteligente, con personalidad, no demasiado atractivo pero con algo, para compartir momentos, amistad. Madrid. **Buzón: 971401 SMS**

CHICO busca CHICA

Juan, 33 años, alto, moreno, sincero, alegre, atractivo. Busco chica similar, para relación estable. Segovia. **Buzón: 554804 SMS**

Raúl, 32 años, empresario, 1,82, ojos verdosos, pelo rizado, piel morena, atractivo. Busco chica atractiva, buena y fiel. Ávila. **Buzón: 454822 SMS**

Busco chica simpática, agradable, sincera, gustándole animales, campo, para posible amistad o relación seria. Ávila. **Buzón: 451200 SMS**

Chico de 35 años busca chica sincera, fiel, agradable, para posible relación estable. Ávila. **Buzón: 457299 SMS**

Arnaldo, 26 años, 1,70, normal, ni guapo ni feo, sincero. Busco chica sincera, para empezar una relación. Piedrahita, Ávila. **Buzón: 615899 SMS**

Antonio. Deseo conocer persona para salir a tomar algo, ir al campo, música, practicar deporte, etc. Ávila o alrededores. **Buzón: 615865 SMS**

Jorge. Deseo conocer una chica cariñosa, buena persona, sincera, ama de casa, fiel, que le guste divertirse con la pareja, naturaleza. Ávila. **Buzón: 976741 SMS**

Juan, 33 años, alto, moreno, sincero, romántico, físicamente bien. Busco chica similar, para relación seria. Ávila. **Buzón: 555234 SMS**

Roberto, 48 años, funcionario, ingeniero técnico. Me gustaría conocer chica que crea en el amor, nivel cultural medio, sincero. Ávila. **Buzón: 616428 SMS**

Víctor, 32 años, 1.80, ojos verdosos, pelo rizado, moreno de piel, deportista, atractivo, busca chica similar. Ávila. Valladolid. **Buzón: 612783 SMS**

Chico de 48 años, 1.62, 65 kg, busca chica para amistad, compañía o lo que pueda surgir. Ávila. **Buzón: 229948 SMS**

Chico 33 años, 1,80, trabajo, casa propia gustando naturaleza, motos, busca chica cariñosa, rubia, romántica, afín, para relación estable. Ávila. **Buzón: 452452 SMS**

Chico de 34 años, casado, busca mujer en similar situación, para relaciones esporádicas. Ávila. **Buzón: 644226 SMS**

Chico de 47 años, madrileño, casado, 1.78, buena presencia, agradable, cariñoso, romántico, apasionado, busca mujer entre 38-50 años, para relación de amistad y lo que surja. Madrid. **Buzón: 704893 SMS**

Javier, 55 años, vivo en Madrid capital. Busco mujer de edad similar, simpática, agradable, que viva en Madrid capital, sin importar físico, en principio para amistad. Madrid. **Buzón: 704823 SMS**

Luis. Me gustaría conocer chica agradable, sin malos rollos, en principio para charlar, amistad y lo que pueda surgir. Madrid. **Buzón: 979989 SMS**

Waldo Saúl, alto, flaco, de Guatemala, sencillo. Me gustaría conocer chica honesta, para salir a pasear, divertirnos, cine, tomar algo, amistad y lo que surja. Madrid. **Buzón: 976358 SMS**

Chico viviendo en Parla, brasileño, solo en España, gustando salir, pasear, hacer amigos, busca chica sola, sin hijos, no fumadora, para amistad sana, salir, pasear. **Buzón: 972283 SMS**

Funcionario divorciado, 49 años, 1.74, 72 kg, ojos azules, deportista, sencillo, sincero, busca mujer entre 40-50 años. Sólo sms. Madrid. **Buzón: 587584 SMS**

Casado de 50 años, sin afecto, amor, ni suerte, desea conocer casada española, sencilla, buena persona, buen físico, economía saneada, ideas claras, para vivir lo que surja. Madrid. **Buzón: 554437 SMS**

AMISTAD

Busco amigas y amigos, de Ávila, Salamanca y alrededores, sintiéndose solos, tristes, faltando cariño, afecto. Yo, romántica, auténtica, muy sensible. **Buzón: 234831 SMS**

Grupo mixto, no lucrativo, busca gente, mayor de 50 años, culta, sociable y divertida, para dialogar y compartir actividades. Madrid. **Buzón: 558210 SMS**

Chico de 31 años, guapete, simpático, abierto, majo, espontáneo, llevando poco tiempo en Madrid, busca chicos gays, para salir. Madrid. **Buzón: 772504 SMS**

Chico de 29 años, de Madrid ,desea conocer gente de la zona sur de Madrid o Madrid capital preferiblemente. Madrid. **Buzón: 555469 SMS**

Mujer de 57 años, culta, atractiva, no fumadora, amante del campo y los animales, busca amigos de similares características, con ideales ecologistas, para compartir tiempo libre. Madrid. **Buzón: 555183 SMS**

CHICO busca CHICO

Chico, 27 años, 1.80, 72 Kg., rubiete, sin pluma, activo, bien dotado, busca chico entre 30-70 años, mejor calvo. Segovia. **Buzón: 456996 SMS**

Casado pasivo, 38 años, busca personas para relaciones con discreción. Segovia. **Buzón: 453128 SMS**

Hombre de 41 años busca hombre entre 30-45 años, para conocerse y lo que pueda surgir en Segovia. **Buzón: 529377 SMS**

Rubén, 31 años, guapete, rubito, atractivo, 1.80, 73 kg, pasivo, cariñoso, majo, simpático, espontáneo. Busco chico activo, edad similar, atractivo, no fumador, para amistad, posible relación. Madrid. **Buzón: 555478 SMS**

Chico busca ganaderos y gente de campo, entre 40-70 años, para relaciones esporádicas o continuadas. Segovia. **Buzón: 455973 SMS**

Chico de Madrid, treintañero, pasivo, discreto, busca hombre activo, viudo, separado o extranjero. Mucha discreción. Madrid. **Buzón: 587773 SMS**

Rubén, 31 años, guapete, atractivo, rubito, 1.80, 75 kg, ojos coca cola, muy majo, dulce. Busco chico de edad similar, activo, cariñoso, simpático, para amistad y posible relación. Madrid. **Buzón: 772487 SMS**

Hombre de 60 años, con vida normal, 1.70, 68 kg, busca señor bueno, entre 70-80 años, para compañía y amistad. Madrid. **Buzón: 706019 SMS**

Chico busca chico activo. Madrid. **Buzón: 236706 SMS**

Chico de 28 años, 1.80, ojos verdes, dotado, busca chico entre 18-30 años, para relaciones. Madrid. **Buzón: 587788 SMS**

¿No puedes acceder a nuestro servicio?

¡Llama al 902 440 140 y te ayudaremos!

CHICA busca CHICA

Chica desea conocer mujer lesbiana, entre 35-45 años, inteligente, equilibrada. Madrid. **Buzón: 238780 SMS**

Mujer de 52 años, soltera, femenina, licenciada, desea conocer mujer de similares características, no casadas. Madrid. **Buzón: 555486 SMS**

OTRAS RELACIONES

Javi, de Ávila, casado, insatisfecho. Busco casada, soltera, matrimonio. Ávila. **Buzón: 649223 SMS**

María, guapa, bisexual y su marido muy atractivo, ambos con buen tipo, interesantes, con estilo. Buscan mujer bisex. Madrid. **Buzón: 455307 SMS**

Álex, 36 años, auxiliar de vuelo, vivo en Madrid. Busco chica o pareja liberal, de Madrid o del resto de España. Sólo gente seria, sana y discreta. **Buzón: 554874 SMS**

CONTACTA por SMS

Envía **MEN ASE** seguido del buzón y tu mensaje al **7775**

*Precio mensaje:1,20 euros IVA no incluido. (Máx. 145 caracteres).

*Ej: **MEN ASE 388765 Soy Juani rubia...***

SERVICIO DE ATENCIÓN AL CLIENTE 902 440 140 DE LUNES A VIERNES DE 8 A 15 HORAS

*Sus datos serán incluidos en un fichero titularidad de ATS para la gestión del servicio de relaciones personales, y para ofrecerle promociones futuras. Para acceso, oposición, rectificación y cancelación: 902 440 140.

SUDOKU

8			5		3		7	
		7				4		3
3	4			7			8	
			4		5			1
	2	4		9		5		
1			6		7		9	
	9			6				8
2		1			9	3		
	5		3				2	

Rellene las casillas en blanco de modo tal que cada fila, cada columna y cada cuadrado de 3x3 contengan todos los números del 1 al 9, pero sin repetir ninguno, tanto en las filas como en las columnas.

GRADO DIFICULTAD: MEDIO

SIETE DIFERENCIAS

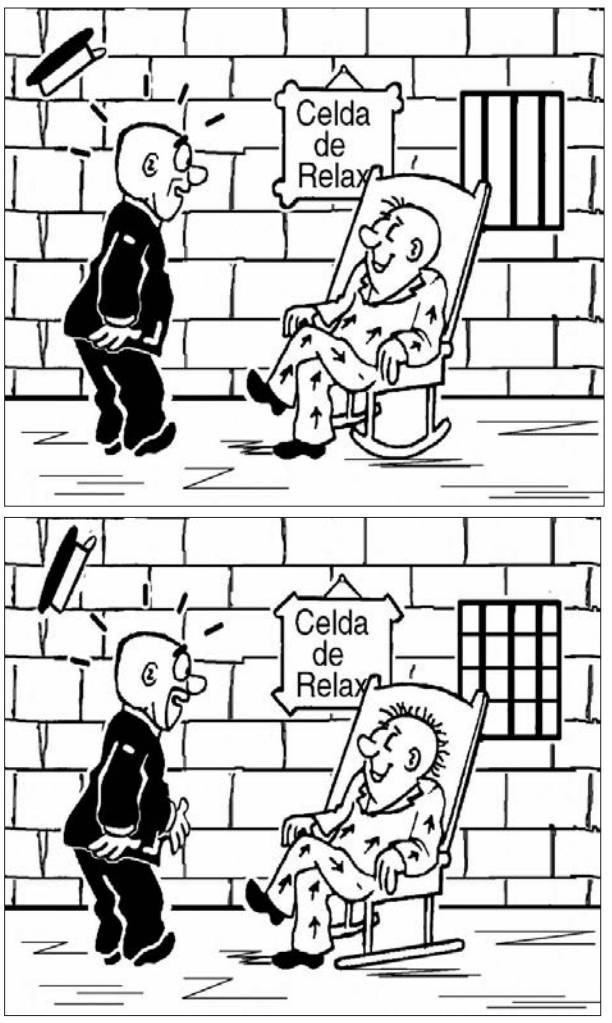

HORÓSCOPO

ARIES 21 marzo a 19 abril .
Salud pésima. Donde se sentirá hoy mejor será en casa. En el amor es inútil querer continuar unas relaciones que ahora mismo son inexistentes.

TAURO 20 abril a 20 mayo.
Salud magnífica. Día muy favorable para organizar una comida campestre con los amigos. Las cosas marcharán viento en popa en el amor.

GÉMINIS 21 mayo a 20 junio.
Su salud sigue inmejorable. Cultive su pasión por la investigacion científica en sus horas libres. Dia muy afortunado en el amor.

CÁNCER 21 junio a 22 julio.
Salud bastante bien. Jornada favorable para realizar una excursión junto a sus amigos. Se sentirá desilusionado en el terreno sentimental.

LEO 23 julio a 22 agosto.
Dolores de tipo reu-mático. No asuma compromisos difíciles de cumplir. La amargura hará acto de presencia al no saber hacer feliz a su pareja.

VIRGO 23 agosto a 22 septiembre .
Salud muy buena. Confíe en sus propios recursos y no busque ayuda en gente extraña. Tendrá el deseo de hacer uso de su fantasía en el amor.

LIBRA 23 septiembre a 22 octubre.
Salud excelente. Jornada de lo más placentera y agradable, dedicada al ocio junto con sus amigos. Relación amorosa perfecta.

ESCORPIO 23 octubre a 21 noviembre.
Salud fatal. Se notará falto de iniciativas y sin gana de aprovechar la jornada. En el terreno sentimental tampoco pasará hoy un buen dia.

SAGITARIO 22 noviembre a 21 diciembre.
Salud muy mala en la que tendrá muchas molestias. Su situación económica no pasa por su mejor momento. Bastante mal en el amor.

CAPRICORNIO 22 diciembre a 19 enero.
Salud pasable. Controle sus gastos y ponga un poco de orden en su vida. Trate de ser más equilibrado si desea que sus relaciones mejoren.

ACUARIO 20 enero a 18 febrero.
Salud excelente. Jornada de descanso que será gratificante. Su pareja no dejará de sorprenderle gratamente a lo largo de la jornada.

PISCIS 19 febrero a 20 marzo.
Salud buena. Su situación económica le hará sentirse bastante relajado. Su relación sentimental podría ser aceptada por su familia.

JEROGLÍFICO

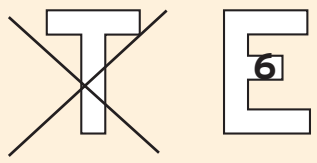

¿Es Alvaro un buen partido para mí?

DEDUCCIÓN DE PALABRAS

Cada una de las seis palabras de este juego lleva a su lado un número, que indica las letras que tiene en común con la palabra que debe deducir. Para orientación del lector se dan tres letras - en el orden que les corresponde - de la solución.

P	E	D	A	Z	O	2
C	O	L	I	N	A	3
D	Í	G	A	M	E	2
B	A	S	T	Ó	N	3
S	E	G	U	Í	A	3
A	R	D	U	O	S	3

	O			Í	E

CRUCIGRAMA

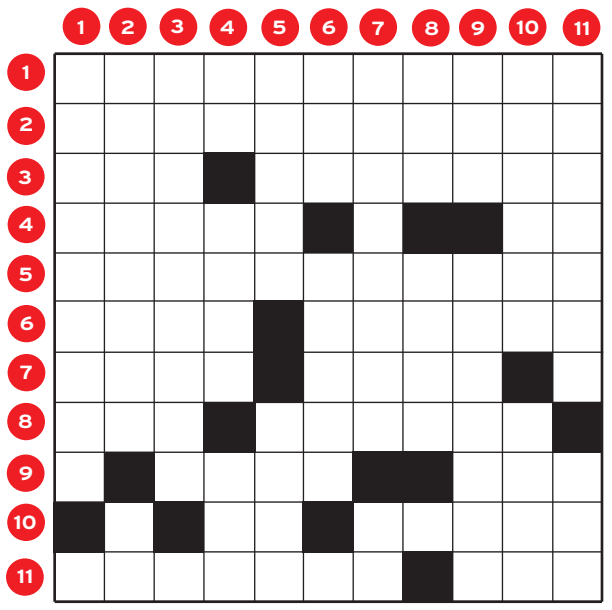

HORIZONTALES.- 1: Factible.- 2: Cobrarían caudales o efectos.- 3: Al revés, eleve. Al revés, hacer sonido por percusión.- 4: Religioso franciscano, sabio y científico inglés. Símbolo químico.- 5: Efluvios.- 6: Río africano. Al revés, en música, conjunto de tres o más sonidos diferentes combinados armónicamente.- 7: Antiguamente, jefe de un grupo de diez. Al revés, famoso modista francés.- 8: Al revés, furia o violencia de los elementos. Ciudad italiana.- 9: Iglesia catedralicia (Pl). Chiflado.- 10: Al revés, río italiano. Campo dispuesto para que lidien dos o más personas (Pl).- 11: El que compra y vende trapos y objetos usados. Hornee.

VERTICALES.- 1: Oficio, empleo o ministerio lucrativo y poco trabajoso (Pl).- 2: Dama francesa inmortalizada por el pintor David en uno de sus cuadros. Acudir.- 3: Emperifollais.- 4: Símbolo químico. Al revés, noveno. Al revés, apellido de cierto escritor norteamericano.- 5: Alterna con una o más personas. Sacerdote de la iglesia ortodoxa griega.- 6: Desplazamiento, marcha. Diosa romana.- 7: Candorosos. Artículo.- 8: Argolla. Municipio de Almería.- 9: En latín, dos veces. Ama de cría.- 10: Al revés, aplícase a las plantas gramíneas. Poesía (Pl).- 11: Hacer que quede plana y lisa la superficie de una cosa. Se atreva.

AUTODEFINIDO

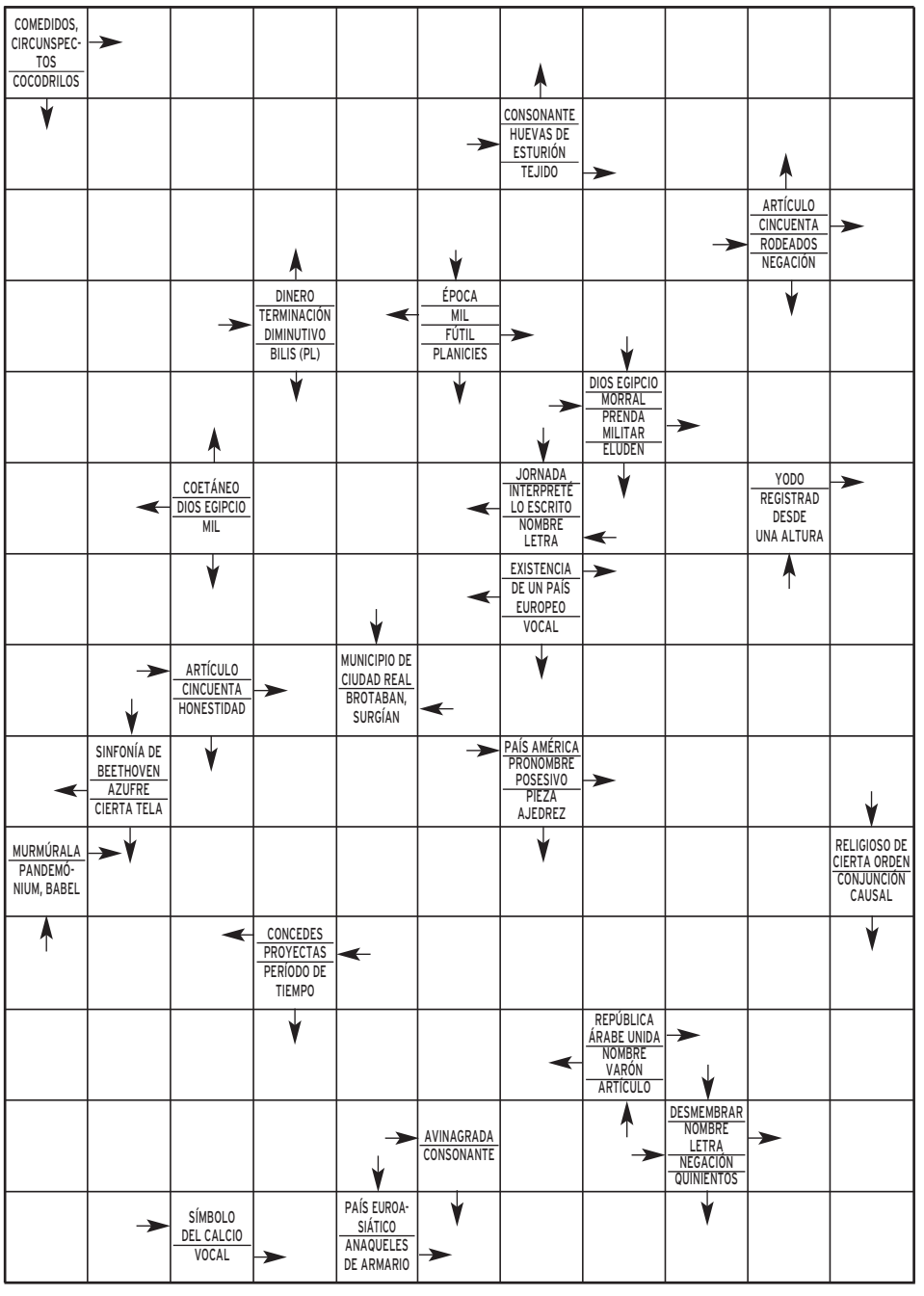

SOLUCIONES

SUDOKU

8	1	9	5	4	3	6	7	2
5	6	7	9	8	2	4	1	3
3	4	2	1	7	6	9	8	5
9	7	8	4	3	5	2	6	1
6	2	4	8	9	1	5	3	7
1	3	5	6	2	7	8	9	4
7	9	3	2	6	4	1	5	8
2	8	1	7	5	9	3	4	6
4	5	6	3	1	8	7	2	9

DEDUCCION

mano, gorra, cabello, barba, rejas, cartel, pata sillón.

SIETE ERRORES

No te conviene
No T; con VI en E

JEROGLIFICO:

Sonríe

CRUCIGRAMA

HORIZONTALES.- 1: Practicable.- 2: Recauda-rían.- 3: ecl. ranoseR.- 4: Bacon. Ra.- 5: Emanaciones.- 6: Nilo. edrocA.- 7: Deen. roID.- 8: arl. Pesaro.- 9: Seos. ldo.- 10: oP. Lizas.- 11: Trapero. Ase.

VERTICALES.- 1: Prebendas.- 2: Recamier. Ir.- 3: Acicalais.- 4: Ca. onoN. eop.- 5: Turna. Pope.- 6: Ida. Ceres.- 7: Cándidos. Lo.- 8: Aro. Oria.- 9: Bis. Nodriza.- 10: laerecC. Odas.- 11: Enrasar. Ose.

	P	O	N	D	E	R	A	D	O	S
C	A	V	I	A	R		T	E	L	A
A	S	E	D	I	A	D	O	S		L
I	T	O		M		I	N	A	N	E
M	O	C	H	I	L	A		R	O	S
A	R		I	E	L		E	T		I
N	A	M	E	L	A		V	I	D	A
E	L		L		N	A	I	C	A	N
S		P	E	R	U		T	U	Y	O
	S	U	S	U	R	R	A	L	A	
S	A	D		S	A	E	N	A	L	P
O	R	O	D	I	S	I		R	A	U
A	G	R	I	A		N	O		T	E
C	A		A		B	A	L	D	A	S

AUTODEFINIDO

TVE, la más premiada por la Academia

Cuéntame se llevó los premios al mejor Programa de Ficción, Guión, Director, Maquillaje y Caracterización otorgados por la Academia de Televisión. Lorenzo Milá logró el premio al Mejor Presentador de Informativos; *Amar...*, Mejor Música para televisión; y *Los Lunnis*, mejor Programa Infantil.

La final, el próximo domingo, 5 de julio.

Cuatro busca familias para vivir en una tribu

Cuando falta un programa para conocer a los ganadores de *Perdidos en la tribu*, la cadena busca nuevas familias para la segunda temporada de este formato. Todos aquellos que deseen vivir una aventura en familia solo tienen que llamar al teléfono 806 51 79 89 o entrar en el *site* del programa.

Daniel Domenjó presenta 'Toma cero'

El presentador catalán Daniel Domenjó hará doblete este verano y, además de presentar *El topo,* conducirá diariamente el concurso *Toma cero,* una de las apuestas veraniegas de Telecinco para dinamizar su parrilla. En estos momentos, la cadena mantiene abierto el casting para la selección de concursantes.

'Los exitosos Pells', la nueva apuesta cómica de Cuatro

La cadena comienza a grabar una serie protagonizada por Beatriz Segura y Miguel Barberá en la que la trama gira en torno a un matrimonio que, aunque parece idílico, no se soporta

• El tercer personaje en discordia es Gonzalo, interpretado también por Barberá, que suplanta por un encargo al marido de Sol debido al gran parecido que existe entre ellos.

Los dos actores protagonistas darán vida al matrimonio Pells.

SPC

La actriz Beatriz Segura y el actor Miguel Barberá son los protagonistas de la nueva serie de Cuatro *Los exitosos Pells*, una comedia de enredo producida por Zeppelín TV que comienza hoy su grabación. Segura y Barberá darán vida a Martín Pells y Sol Echagüe, un matrimonio de famosos y reputados periodistas que presentan juntos el informativo de mayor éxito del país. Sin embargo, la relación de la pareja más envidiada y admirada esconde una realidad muy diferente a la imagen que de ellos tienen los espectadores.

Junto a Segura y Barberá, el reparto de cuenta con la participación, entre otros, de Marta Calvó (*Motivos personales*, *Amar en tiempo revueltos*) y Juan Fernández (*R.I.S.*, *La sopa boba*).

A sus 35 años Martín Pells es un hombre de éxito, perfeccionista, despótico y falso. Comenzó como reportero de un programa de televisión y ahora es el presentador de informativos de más éxito de todas las cadenas. Está casado con Sol Echagüe, conocida periodista con la que presenta su informativo. Ambos son una de las parejas más admiradas y famosas del país, pero son un cúmulo de apariencias. La realidad de Martín es muy diferente a lo que se empeña en mostrar: se lleva fatal con Sol, es gay y hace años que convive con Tomás, el hijo del dueño del canal donde trabaja.

Puede ser que Martín Pells viva una vida falsa, pero su éxito es verdadero, aunque de ahora en adelante será un falso Martín Pells el que lo disfrute…

Barberá es a la vez Gonzalo Prado. Bohemio, íntegro e irónico es un actor en paro que, a sus 35 años, malvive dando clases de teatro en una casa de su abuela sobre la que pesa una hipoteca cada vez más difícil de pagar. Nunca ha deseado el éxito ni la fama, pero se ve obligado a acercarse al mundo de la televisión e ir a los castings. Entonces le ofrecen el papel de su vida: suplantar a Martín Pells, el famoso presentador de televisión, con quien guarda un increíble parecido.

|LOS PAYASOS DE LA TELE|
ARMANDO RODRÍGUEZ

'Guaypaut', nada guay

Cuando *Humor amarillo* entró en nuestras casas, la revolución del sábado por la mañana fue bestial. Entre la lucha libre (para madrugadores, sobre todo la femenina) y los *amarillos* dándose tortazos por doquier, teníamos la diversión asegurada, sobre todo en esas épocas del año en las que la lluvia te impedía hacer cosas mejores (mejores que ver la tele, que hay muchas).

¿Saben dónde radicaba el éxito del invento? ¿Y dónde sigue radicando el mayor logro de estos programas? En el ritmo. Incuestionable. El *Chino Cudeiro* y compañía, traídos a estos lares con un doblaje soberbio, efectos de dibujos animados, dolorosas repeticiones y volteretas de esguince cervical servidas a gran velocidad. Y Takeshi Kitano en su palacio, riéndose o castigando.

De repente, ha llegado a nuestras pantallas *Guaypaut,* la traducción literal, rayana en lo bochornoso, que se ha hecho de la versión sajona del *Humor amarillo* (llamada *Wipe out*, de ahí el bochorno). Carmen Alcayde sustituye a Takeshi y los concursantes ya no son tipos calzados en prietos chándales de franela. La estética *tardoochentera* del espacio original se ha convertido en un pequeño desastre tecnológico por aplicar vestimentas y tecnologías del siglo XXI.

Lo más destacable es que se trata de las mismas pruebas que nos sirvieron en Telecinco hace casi 20 años, pero mientras aquéllas nos llegaban con sonido de fondo cómico y sonrisas (dudo mucho que el programa original se llamase *Humor amarillo*), en *Guaypaut* se nos venden como retos colosales destinados a mentes de hierro y cuerpos cíclópeos. El formato original ya era bueno sin necesidad de tocar nada.

Lo que necesitan urgentemente
NO SON UNOS ZAPATOS
lo que necesitan, es tener una vida digna.
APADRINA UN NIÑO
contribuye al desarrollo de su comunidad.
+ de 25 años disminuyendo diferencias
Ayuda en Acción
www.ayudaenaccion.org
902 402 404

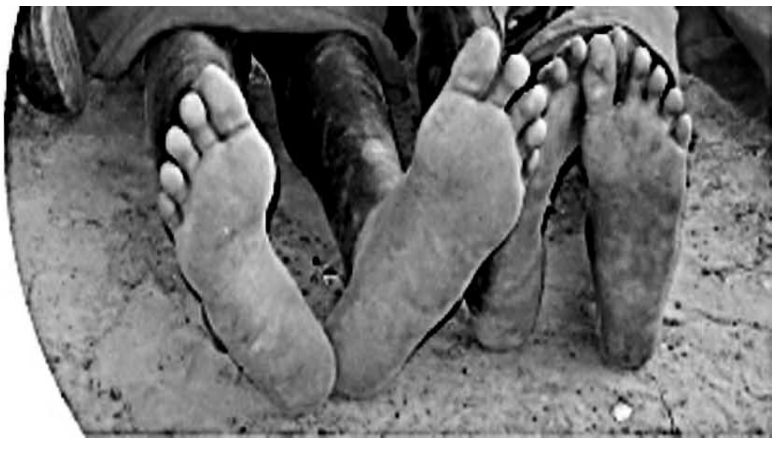

LO **MEJOR** DEL DÍA

Steve Buscemi y Carrie Fisher, en 'Rockefeller Plaza'

En el episodio titulado *The Collection,* Jack contrata a su propio investigador privado, papel encarnado por el actor Steve Buscemi, para ver qué cosas descubre sobre él. Mientras, Angie accede a volver con Tracy con la condición de no separarse de él. LA SEXTA. 01,15 HORAS.

'Desafío extremo', en el volcán más peligroso del mundo

Jesús Calleja cambia las frías aguas surafricanas por uno de los volcanes en activo más peligrosos del mundo: el Sangay. Situado en la frontera de la selva amazónica ecuatoriana con los Andes, en el Sangay las rocas salen despedidas con fuerza. CUATRO. 21,30 HORAS.

Centro Residencial Doctor Barrios
■ Tercera Edad, Validos, Asistidos, Crónicos y Dependientes
■ Rehabilitación, Convalecencias y Postoperatorios
■ 122 plazas de máximo nivel asistencial
www.centrodoctorbarrios.es
921 48 92 01
Ortigosa del Monte (Segovia)

LA **PROGRAMACIÓN**

tve1

07:00 Telediario matinal
09:00 Los desayunos de TVE
10:15 Saber vivir. Espacio sobre la salud que conduce Luis Gutiérrez.
11:30 Esta mañana
14:00 Informativo territorial
14:30 Corazón. Con Anne Igartiburu.
15:00 Telediario 1. Presentado por Ana Blanco. Jesús Álvarez se encarga de las noticias de Deportes.
15:55 El tiempo
16:00 Amar en tiempos revueltos. La presente temporada se está centrando en lo social, en las pequeñas historias que viven los protagonistas, aunque siempre teniendo como telón de fondo la situación que se vive en la España franquista.
17:15 Doña Bárbara
18:15 España directo. Programa de actualidad con conexiones en directo.
20:00 Gente
21:00 Telediario 2. Presentado por Lorenzo Milá. María Escario se encarga de los Deportes.
21:55 El tiempo
22:00 Comando actualidad. Cada semana, los reporteros desembarcan con miradas distintas y complementarias en el lugar donde está la noticia, y la muestran con todas sus claves. Juan Carlos Cuevas, Raúl García, Teresa González, Mónica Hernández, Sara Lozano, Alicia Manzanares y Lucía Pérez son los reporteros.
23:25 59 segundos
01:00 Supervivientes

23:25

59 segundos
El debate sobre las últimas novedades políticas, con Ana Pastor y un grupo de expertos.

tve2

06:00 TVE es música
07:00 Los Lunnis. Incluye *Bugwatch, Caracolimpicos, Mini monstruos, Juega conmigo sesamo, Dora la exploradora, Pequeña princesa, Arthur, Las tortugas ninja, Oliver y Benji, Zorori, el extraordinario, La abeja maya, Mascotas papanatas, El búho* y *Pacific blue.*
15:00 Objetivo 2012
15:30 Saber y ganar. Veterano concurso con Jordi Hurtado, que examina los conocimientos culturales de los participantes.
16:00 Grandes documentales. *El lobo global* y *Diario de los grandes felinos.*
17:30 La red de la vida
18:00 En construcción. Incluye un capítulo de las series juveniles de moda *Las chicas Gilmore* y *Buffy cazavampiros.*
20:00 La 2 noticias express
20:05 The OC. Serie.
21:00 Smallville. Incluye el ***Sorteo Bonoloto***.
22:00 Mujeres desesperadas
00:40 La 2 Noticias
01:10 El tiempo
01:15 Tras La 2
01:40 Zona documental. *Suite Habana.* Dir: Fernando Pérez. La Habana, hoy, es un punto de referencia para muchos, un misterio para otros y un sueño lleno de contradicciones y contrastes para quienes la aman o la critican. Pero La Habana no es solo un espacio, una sonoridad, una luz; La Habana es su gente.
02:50 Infomercials
03:05 Teledeporte
05:00 TVE es música

21:00

Smallville
Serie acerca de un joven, interpretado por el actor Tom Welling, que dispone de peculiares poderes.

Antena 3

06:30 Las noticias de la mañana
09:00 Espejo público. Susanna Griso presenta este programa de actualidad.
12:30 La ruleta de la suerte. Concurso presentado por Jorge Fernández.
14:00 Los Simpson. *Perdonad si añoro el cielo* y *Los tres gays del bloque.*
15:00 Antena 3 Noticias 1. Informativo presentado por Pilar Galán, Roberto Arce y Ángel Rodríguez.
16:00 Tal cual verano. Programa presentado por Mónica Martínez y Juan Luis Alonso en el que se trata la actualidad. Además, el grupo de colaboradores hace un repaso a la crónica social.
19:00 El diario. Presentado por Sandra Daviú.
20:15 ¿Quién quiere ser millonario? Antonio Garrido presenta este concurso, en el que no se puede fallar ninguna pregunta si se quiere ganar el premio máximo.
21:00 Antena 3 Noticias 2. Informativo presentado por Matías Prats.
22:00 Los hombres de Paco. Capítulo 102. *Vengo con tres heridas.* Tras la detención de varios miembros de la Camorra Napolitana, un programa de televisión acude a la comisaría de San Antonio para entrevistar a Paco y a sus hombres.
00:00 Sin rastro. Serie estadounidense que trata sobre una unidad ficticia del FBI, compuesta por tres hombres y tres mujeres.
01:30 Campeonato europeo de Poker: Pokerstars

12:30

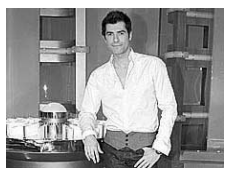

La ruleta de la suerte
Jorge Fernández se encarga de dirigir el concurso, en el que siempre hay un gran ambiente.

cuatro

07:40 Bola de dragón
09:00 Suerte por la mañana! Concurso.
10:00 Por un tubo
11:05 El zapping de surferos
11:15 Sabrina
12:15 Campeonato Nacional Fútbol 7. Barcelona - Getafe, Valencia - Málaga y Real Madrid - Mallorca.
14:25 Noticias Cuatro
15:15 Fama ia bailar! El centro en directo
15:30 Fama ia bailar!
17:20 Elígeme. Concurso presentado por Carlos Baute.
18:30 20P. Concurso que está presentado por Josep Lobató. Por primera vez en televisión, la inteligencia humana se enfrenta a la artificial en un rápido desfile de preguntas y respuestas que supone un enorme reto para ambas partes.
19:30 El zapping de surferos
19:50 Password. Con Luján Argüelles.
20:55 Noticias Cuatro
21:30 Desafío extremo. *Ecuador Volcán Sangay.* Jesús Calleja cambia las frías aguas surafricanas por uno de los volcanes en activo más peligrosos del mundo: el Sangay.
22:20 Kyle XY. *Sucedió una noche, La adivina* y *Beso eléctrico.* El adolescente sin ombligo vuelve a Cuatro con una prioridad: que se resuelva todo el misterio que gira en torno a él.
01:15 Saturday Night Live. Cita con el humor en estado puro.
02:30 Marca y gana

19:50

Password
El concurso recibe a Juan y Damián, los humoristas que ponen voz a las hormigas *Trancas y Barrancas.*

5

06:30 Informativos Telecinco matinal
09:00 Sensación de vivir. Serie.
10:30 El programa de Ana Rosa. Con Ana Rosa Quintana y sus colaboradores.
14:00 Karlos Arguiñano en tu cocina
14:30 De buena ley. Con Sandra Barneda.
15:00 Informativos Telecinco. Presentado por Hilario Pino y Marta Fernández.
15:45 Yo soy Bea. Be reprocha a su hermano el malvado plan que trazó con su madre en el robo de las joyas. Ángel lo niega todo y la joven decide delatarle a la policía junto a su madre, pero el comisario se muestra escéptico. En el San Pancracio, Chali y Marga no se deciden entre Andrés y Severino para el puesto de nuevo chef.
16:45 Sálvame diario
19:00 Un golpe de suerte. Capítulo 5.
20:00 Pasapalabra
20:55 Informativos Telecinco. Con Pedro Piqueras.
21:45 Escenas de matrimonio
22:15 La que se avecina. *Un avispilla, una dominatrix y un moco asesino.* Los continuos desencuentros entre Amador y Maite hacen que ambos se distancien cada vez más. La pareja acuerda vender el piso para que cada uno pueda rehacer su vida. Amador, que no desea poner fin a su matrimonio, decide sabotear la enajenación de su vivienda.
00:30 Rojo y negro. Presentado por Nacho Abad.

00:30

Rojo y negro
Espacio de sucesos presentado por el colaborador de Ana Rosa Quintana, Nacho Abad.

6

07:10 Profesores en Boston
08:00 Larry David. Serie de humor.
09:00 Despierta y gana. Concurso.
10:30 Cocina con Bruno Oteiza
11:15 SMS
11:50 Bella y bestia
13:00 Greek
14:00 La Sexta Noticias
14:55 Padre de familia
15:25 Sé lo que hicisteis... Patricia Conde, Ángel Martín y los distintos colaboradores del espacio analizan los continuos desastres periodísticos que se perpetran en los diferentes programas televisivos dedicados al mundo del corazón.
17:25 ¡Qué vida más triste! Humor.
17:55 La tira
18:25 Numb3rs. Serie de intriga que está basada en incógnitas matemáticas.
19:25 Navy: investigación criminal
20:20 La Sexta Noticias
20:55 La Sexta Deportes
21:30 El intermedio. Espacio en el que la actualidad y el humor se dan de la mano. El Gran Wyoming, acompañado de varias colaboradoras, entre ellas Beatriz Montañez, lo presenta.
22:15 Bones. Brennan recibe los huesos de su propia madre en el laboratorio. En el siguiente episodio, un senador muere en un supuesto accidente ferroviario.
00:00 Buenafuente
01:15 Rockefeller Plaza. Doble capítulo.
02:15 Ganas de ganar

15:25

Sé lo que hicisteis...
Programa de humor en el que se repasa los diferentes programas de corazón del resto de cadenas.

cyl7

07:30 Tal como somos. Redifusión.
09:30 Hoy como ayer
10:00 Mi destino eres tú. Telenovela.
11:30 Luz María. Telenovela.
13:00 Sal y pimienta
13:30 Se ha escrito un crimen. Serie de suspense y misterio protagonizada por Angela Lansbury.
14:30 CYL 7 Noticias. La información general estará presentada por Susana Garcinuño y Álvaro Elúa; Fernando Escudero repasará los deportes.
15:15 Documental
16:30 Tal como somos Castilla y León. El arte, la cultura y la actualidad, en el magacín presentado por Silvia Ruiz y Rodrigo Garcinuño.
18:30 Acorralada
20:00 Rex. La serie está ambientada en Viena y se centra en tres hombres de la Brigada de Homicidios, que comparten su dura tarea diaria con un pastor alemán.
21:00 CYL 7 Noticias. Alejandra Abad y Ana Rayaces presentan la información general en la tercera edición del informativo. Los deportes, de la mano de Diego Espinilla.
21:45 Cine. *Descuido de amor.* Sarah y Ryan rompen su relación justo cuando estaban pensando irse a vivir juntos. A los pocos días, Sarah descubre que está embarazada y, de repente, su vida vuelve a cambiar totalmente. Ahora tendrá que enfrentarse a Ryan, a sus padres y al nacimiento de su hijo, todo al mismo tiempo.
23:55 Ley y orden. Serie.

16:30

Tal como somos
De lunes a viernes, Silvia Ruiz y Rodrigo Garcinuño presentan este magacín en directo.

Ponte en forma.....
Llega el verano
Gimnasio Mario Muniesa
CALLE DE SAN ROQUE
Tel 921 43 30 22

BUTACA DE CINE

★★	Sexo en Nueva York	15:30	Digital + (D. 1)
★	El espía	18:08	Digital + (D. 1)
★★	Descuido de amor	21:45	CYL 7
★	Llamada perdida	23:10	Digital + (D. 1)
★★★	Suite Habana	01:40	TVE 2

● Mala ★ Regular ★★ Interesante ★★★ Buena ★★★★ Muy Buena

BUTACA DEPORTIVA

Voley playa. Campeonato del Mundo	12:00	Teledeporte
Tenis. Wimbledon	14:00	Sportmanía
Ciclismo. Lieja-Bastoña-Lieja	16:45	Eurosport
Polideportivo. Juegos del Mediterráneo	17:30	Eurosport
Golf. Champions Tour	19:15	Golf +

El Fogón Sefardí RESTAURANTE TERRAZA DE VERANO
Ven a "Tostear" a nuestra taberna desde 1,95 €/unidad. Otra manera de cenar...
Y para el almuerzo...de lunes a viernes menú del día con variedad de platos.
Tel. 921 466 250 www.lacasamudejar.com C/ Judería Vieja 17

cyl 8

***10:30** Segovia es así*
***12:00** Mujer de madera*
***13:45** Hoy en escena*
***14:00** CYL 8 Noticias*
***14:30** Documental*
***15:00** Matrícula*
***15:30** Muchachitas*
***17:00** La zona que mola*
***18:30** Date el bote*
***19:30** Engancha2*
***20:15** Hoy en escena*
***20:30** CYL 8 Noticias.* Informativo.
***21:00** Documental.* *Jangal II.*
***21:30** El corcel negro*
***22:00** Segovia es así*
***23:30** CYL 8 Noticias*
***00:00** Engancha2*
***00:45** Programación de noche*

***09:30** Buenos días, Madrid*
***12:15** Walker Texas Ranger*
***13:15** Alto y claro*
***14:00** Telenoticias*
***15:00** El tiempo/Deportes*
***15:35** Rex*
***16:20** Cine tarde diario*
***18:15** Madrid directo*
***19:45** Madrid a la última*
***20:30** Telenoticias*
***21:20** El tiempo*
***21:30** Deportes*
***21:45** Bromas aparte*
***22:10** Cine sin cortes.* *Paycheck.* Michael Jennings (Ben Affleck) es un brillante ingeniero que trabaja en proyectos especializados para una compañía de alta tecnología. Cada vez que completa un trabajo, su memoria es borrada para que no pueda divulgar ningún secreto de la corporación.

**Los horarios y contenidos de las diferentes cadenas de televisión podrían sufrir modificaciones -ajenas a nuestra responsabilidad- debido a los cambios de programación de última hora.*

SERIES Y PELÍCULA

CUATRO 22:20

KYLE XY

El regreso del adolescente sin ombligo

El adolescente sin ombligo vuelve a Cuatro con una prioridad: que se resuelva todo el misterio que gira en torno a él. En esta cuarta y última temporada, Kyle seguirá intentando pasar desapercibido y controlar sus poderes. Sin embargo, existen demasiados intereses en torno a él, y Kyle se verá tentado por poderosos desconocidos, traicionado por los que le rodean y en constante alerta para proteger a los que ama en una temporada cargada de heroísmo, acción y suspense.

En el último episodio de la anterior temporada, dejamos a un Kyle confundido ante la desaparición de Amanda tras el baile de fin de curso. Pronto descubriremos quién se esconde tras esta extraña trama: Latnok, una logia de métodos extremos y dudosas intenciones, interesada en el potencial de Kyle. El joven deberá decidir si es suficientemente maduro para usar sus poderes.

CYL 7 21:45

DESCUIDO DE AMOR

★★

Drama romántico sobre una mujer embarazada

Ficha técnica: EEUU, 2000. **Dirección:** Tracy Alexon. **Intérpretes:** Kyra Sedgwick, Mary Tyler Moore, Rob Morrow Kyra Sedgwick, Sarah Raymond, Rob Morrow, Lela Rochon y Kurt Deutsch. 90 min.

El filme narra la historia de Sarah y Ryan, quienes rompen su relación precisamente cuando estaban pensando irse a vivir juntos. A los pocos días, Sarah descubre que está embarazada con lo que, de repente, su vida vuelve a cambiar totalmente. Ahora tendrá que enfrentarse a Ryan, a sus padres y al nacimiento de su hijo, todo al mismo tiempo y ¿sola? Un drama romántico entretenido.

ANTENA 3 22:00

LOS HOMBRES DE PACO

La vida de uno de los policías corre serio peligro

Hoy se emite el capítulo 102, en el que tras la detención de varios miembros de la Camorra Napolitana, un programa de televisión acude a la comisaría de San Antonio para entrevistar a Paco y a sus hombres. Justo cuando están en directo, entra una llamada de un hombre que tiene un rehén y está dispuesto a matarle si no se lo impide la policía en un plazo de 20 minutos. Con todo el mundo pendiente de ellos y de su reacción, Paco intenta coordinar una operación en la que sabe que se está jugando la vida de un hombre.

TVE 2 22:00

MUJERES DESESPERADAS

Katherine le cuenta a Susan que va a casarse con Mike

Hoy se emite el episodio 23 de la quinta temporada y titulado *Todos dicen no.* Con el final de la temporada a las puertas, Tom está dispuesto a estudiar chino, pero Lynette lo ve como otra de las consecuencias de su crisis. Por otro lado, la familia Solis asiste a una comida de la tía de Carlos, de la que saldrán con un miembro más. Mientras tanto, Bree sigue con su secreto, pero Orson no se lo va a poner nada fácil. Finalmente, Katherine le cuenta a Susan que va a casarse con Mike. Las incógnitas se duplican de cara al último episodio.

LA SEXTA 22:15

BONES

Brennan recibe los huesos de su propia madre

En el primer episodio que se emite hoy, titulado *La mujer del limbo,* Brennan recibe en el laboratorio varios huesos, pero descubre que son los de su propia madre. El shock es muy grande, ya que no tenía noticias de ella desde hacía muchos años. Booth abre la investigación del caso, y Brennan comienza a plantearse que en realidad hay algo de sus padres que no conocía. La investigación la lleva a conocer mejor su pasado familiar. Posteriormente se emite *Un gigante en la vía del tren,* en el que se investigará la muerte de un senador.

Roca

CALVO & MUNAR DESDE 1902
C/Guadarrama, 21. Pol. Ind. 'El Cerro'. 40006 SEGOVIA • Telfs. 921 41 24 11 / 921 413602 • Fax 921 41 36 00 • www.calvoymunar.com

EL ADELANTADO DE SEGOVIA

Edita: El Adelantado de Segovia S.L. **Depósito Legal:** SG. 1958

• **Redacción, Administración y Publicidad:** Calle Morillo, 7 (Junto al Jardín Botánico) 40002 Segovia • Teléfono centralita y redacción: 921 43 72 61
• Teléfono publicidad : 921 46 12 12 • Fax general: 921 44 24 32
• Correo electrónico redacción: redaccion@eladelantado.com
• Correo electrónico publicidad: publicidad@eladelantado.com
• **Redacción en Cuéllar**: Alea Comunicación • Plaza de Santo Tomé, 8 - 1º 40200 Cuéllar
• Teléfono y fax: 921 14 02 10 • Correo electrónico: cuellar@eladelantado.com

Prohibida toda reproducción a los efectos del Artículo 32, 1, párrafo segundo, LPI

|**LA ÚLTIMA**| MARINA G. ARRANZ / SEGOVIA

El grupo en plena actuación, a su entrada a la Plaza Mayor de Segovia durante la festividad de San Pedro. / ALBERTO BENAVENTE

La música más **rebelde**

La banda espinariega 'El Puntillo Canalla' recorre estos días numerosos municipios con su espectáculo de música y teatro callejeros para animar sus fiestas

Ser todo lo canalla posible para que la gente se lo pase bien. Esta es la divertida y provocadora filosofía de la banda de música callejera 'El Puntillo Canalla'. Con una combinación de funky, jazz, soul, punk americano y los recursos musicales tradicionales de las charangas, esta banda musical recorre, desde hace ya varios años, las calles de numerosos pueblos y ciudades convirtiéndolas en un auténtico escenario músico teatral. Jarones, David, Aitor, Eli, Chuso, Andrés, Nico, Álvaro, Julia, Jesús, Carmen y Miguel forman un grupo de espinariegos de lo más variopinto, cuyo único nexo de unión es su pasión por la música y la pertenencia a la peña de 'Los Kalaveras de El Espinar', donde residen sus orígenes como grupo. A todos ellos les acompañan tres o cuatro encargados de la logística, que vigilan que nada falle a la hora de la espectacular puesta en escena.

Pero detrás de los bailes y los saltos hay horas y horas de trabajo y ensayos. 'El Puntillo Canalla' se reúne cada martes y jueves para elegir temas, incorporar coreografías e inventar nuevos números teatrales. Tal y como afirma Juan Jesús María, portavoz del grupo, "no es todo diversión; hay mucho curro detrás de un grupo como el nuestro, aunque bien es verdad que nos lo tomamos más como una afición que como un verdadero trabajo". A lo largo de su trayectoria han ido absorbiendo y contagiándose de las enseñanzas de otras bandas callejeras de medio mundo. Y es que la tradición de este tipo de música, inspirada en la Brass Band de Nueva Orleans, es mucho mayor en Centroeuropa que en nuestro país, donde se trata prácticamente una recién llegada.

Hasta ahora, sólo Amorebieta, Barcelona y Segovia han acogido encuentros de bandas de música en la calle, el último de ellos hace tan sólo unos días. Con motivo de las Ferias y Fiestas de San Juan y San Pedro, la III Edición del Festival de Música en la Calle (FEMUKA) recorrió durante tres días los adoquines segovianos, pasando por El Espinar, La Granja de San Ildefonso y la propia capital. En este encuentro se dieron cita cinco bandas callejeras, y 'El Puntillo Canalla' ejerció como anfitrión de todas ellas. "Esto es como una reunión de amiguetes —afirma Juan Jesús—, nos gusta ser hospitalarios y preocuparnos no sólo por el público sino también por los demás músicos". Es este carácter abierto y amable el que ha permitido a la de El Espinar ser la primera banda española en actuar en la XIV edición del Festival de Fanfares de Montpellier (Francia) , uno de los más consolidados y prestigiosos del mundo.

Pero esto es solo el principio. 'El Puntillo Canalla' tiene programados numerosos bolos para este verano, que les llevarán a animar las fiestas de distintas localidades españolas, cerrando la temporada en Getafe. Como ellos mismos afrman, "la música es un lenguaje universal", y a este grupo, nacido en tierras segovianas, le espera una larga y prolífera trayectoria para demostrarlo.

|**HEMEROTECA**|
AMPARO BARRIO

Segovia hace 50 años

El pantano de Oliana, muestra de la España potente

LÉRIDA.- (CRÓNICA DEL ENVIADO ESPECIAL DE LA DIRECCIÓN GENERAL DE PRENSA JOSÉ MARÍA DELEYTO).- Bien puede decirse que en la mañana del martes, 30 de junio de 1959, todos los regantes de Urgel se han reunido unánimemente para dar gracias alborozadas Francisco Franco, Caudillo de España.

Estaban allí en lo alto de la carretera, en las márgenes de la presa, con sus pancartas de alegría y esperanza, viendo cómo el Jefe del Estado inauguraba éste su primer pantano. Porque el pantano de Oliana constituye el jalón inicial de toda una auténtica operación en un plan general de regulación y aprovechamiento del río leridano.

Había en las pancartas, en los letreros, en los cartelones y en los arcos triunfales de los regantes de Urgel frases de agradecimiento y también frases de petición y de ayuda: "Queremos más pantanos", "Queremos más regadíos". Venía a ser el espíritu de una letra escrita con fe y con inquebrantable esperanza. Y estas peticiones, expresadas al lado de la fecha jubilosa para la comarca de Urgel de la total puesta en riego permanente de más de 65.000 hectáreas, constituyen la expresión popular y honda de un "nuevo Estado de conciencia arraigado en España...